



GILBERTO A.C.

Un Llamado a Servir

# Directorio

## Consejo Nacional, Direcciones y Vinculaciones

Presidente Ejecutiva Nacional  
Alexandra Kawage de Quintana

Vicepresidentes

María Teresa Gual de Baillères  
Dulce María Zazueta de Mtz. Gama  
Rosario Gómez de Sandoval

Tesorera

Guadalupe Lebrija de Kalb  
Teresa Pasini de Cabal

Vocales Ejecutivas

Paz Gutiérrez Cortina de Fdz. Cueto  
Guadalupe Lebrija de Kalb  
Ma. Guadalupe Mariscal de Vilchis  
Teresa Pasini de Cabal  
Silvia García De Alba de Rojo Lugo  
Malusa De La Viña de Quintana  
Lily Sánchez de Ruíz  
Lourdes Zúñiga de Martínez  
Guillermina Velázquez de Tomé  
María Luisa Barrera de Serna  
Sofía Servitje de Cervantes  
Adriana Autrey de Pliego

Ex Presidentes Asesoras

Claudia Casas de García Velasco

Dirección de Delegaciones

Clara Mercedes Poumián Marín

Dirección de Procuración  
de Fondos

María Teresa Gual de Baillères  
Guadalupe Lebrija de Kalb  
Teresa Pasini de Cabal  
Stephanie Kurian de Fastlicht

Dirección de  
Relaciones Públicas

Rosario Gómez de Sandoval  
Clara Mercedes Poumián Marín

Dirección Bazar Gilberto Navidad

Andrea Quintana de Septién

Comité Bazar Gilberto Navidad

Sofía Servitje de Cervantes  
Clara Mercedes Poumián Marín  
Rocío Gutiérrez Carrera  
Adriana Autrey de Pliego  
Cecilia Bravo de Suinaga

Comité Editorial

Magali Alamán de Fernández  
Teresa Cabal Pasini  
Paz Gutiérrez Cortina de Fdz. Cueto

Dirección de Profesionalización  
de Delegaciones

Lily Sánchez de Ruíz

Vinculación con la  
Fundación UNAM

Clara Mercedes Poumián Marín  
Alexandra Kawage de Quintana

Cursos de Capacitación

Agropecuaria  
Lily Sánchez de Ruíz

Coordinación Nacional  
del Programa de Vivienda

Paz Gutiérrez Cortina de Fdz. Cueto  
Guillermina Velázquez de Tomé

Coordinación UNID Valle de  
Chalco

Dulce María Zazueta de Mtz. Gama  
Sofía Cabal Pasini

Gilberto Cultural

Silvia García de Alba de Rojo Lugo  
Clara Mercedes Poumián Marín

Vinculación con la ONU

Dulce María Zazueta de Mtz. Gama  
Olivia Núñez de Serrano

Vinculación con el Consejo

Consultivo de Protección Civil,  
en la Secretaría de Gobernación  
Clara Mercedes Poumián Marín  
Stephanie Kurian de Fastlicht  
Rosa María Camos de Cardín

Vinculación Enlace, A.C.

Paz Gutiérrez Cortina de Fdz. Cueto  
Ma. Guadalupe Mariscal de Vilchis

Vinculación con el Diplomado  
ASUME

Guillermina Velázquez de Tomé

Coordinación General de los  
Proyectos de la Sede

Alejandra Baca Vela











# Directorio

## Presidentes, Vicepresidentes y Coordinadoras de Delegaciones Estatales

### Aguascalientes

Presidente

Silvia Buenrostro de Álvarez

Vicepresidentes

Gabriela Gándara Luengas

María Teresa Cervantes Escandón

Coordinadora

Paz Gutiérrez Cortina de Fdz. Cueto

### Baja California

Presidente

Karla Terán

Coordinadora

Teresa Cabal Pasini

### Campeche

Presidente

Armida Castillo de Escalante

Vicepresidente

María De Jesús Ferrer de Hurtado

Coordinadora

Ma. Guadalupe Mariscal de Vilchis

### Ciudad de México

Coordinadora

María Teresa Gual de Baillères

Cuajimalpa

Coordinadora

Lupita Lebrija de Kalb

Cuautitlan Izcalli

Coordinadora

Mercedes Garza de Corona

### Chiapas, Tapachula

Presidente

María Amalia Toriello de Edelmann

Vicepresidente

María Pilar Barragán González

Coordinadora

Clara Mercedes Poumián Marín

Lupita Fernández Armendáriz

Josefina Ricaño de Nava

### Chihuahua

Presidente

Ma. del Carmen Ornelas Chaparro

Vicepresidente

Emma González de Erives

Elizabeth Duarte de Portillo

Coordinadora

Mariana García Ituarte

### Coahuila, Saltillo

Presidente

Jessica Gtz. Shipley de Elizondo

Vicepresidente

Diana Gutiérrez de Rioja

Coordinadora

Mercedes Garza de Corona

### Colima

Presidente

Griselda Patricia Ceballos Llerenas

Vicepresidente

Hilda Lizette Moreno Ceballos

Coordinadora

Maru Spínola

### Estado de México

Presidente

Bety Díaz de Bastida

### Estado de México Región

Oriente, Chimalhuacán

Presidente

Laura Franco Hernaiz

### Guanajuato, Celaya

Presidente

Tere González de Usabiaga

Vicepresidente

Paulina Álvarez Icaza

Coordinadora

Guillermina Velázquez de Tomé

### Guerrero, Acapulco

Presidente

Claudia Walton

Vicepresidente

Vicky Mendizábal

Coordinadora

Cristina Alcérreca

### Guerrero, Coyuca de Benítez

Presidente

Irma Monroy de Montañez

Vicepresidentes

Martha Diego Guzmán

Justina Navarrete Magdaleno

Coordinadoras

Stephanie Kurian de Fastlicht

Chayo Gómez de Sandoval

### Hidalgo

Presidente

Silvia García De Alba de Rojo Lugo

Coordinadora

Clara Mercedes Poumián Marín

## Jalisco

Presidente

Liliana Terán de Favier

Vicepresidente

Ma. Alicia Gpe. Salcedo de Bours

Coordinadora

Rocío Gutiérrez de Carrera

## Michoacán

Presidente

Rosa María Del Pino

Coordinadora

Lety Buganza

## Oaxaca

Presidente

GABRIELA CANO GARCÍA

Vicepresidente

José Esteban Bolaños Guzmán

Coordinadora

Ivette Moran de Murat

## Puebla

Presidente

María Isabel Contreras Casarín

Coordinadoras

Yanet Lizet Anyosa Rivas

Clara Mercedes Poumián Marín

Rosario Gómez de Sandoval

## Querétaro

Presidente

Paz Fernández Cueto de Serrano

Vicepresidentes

Gabriela Sánchez de Martínez

Julie Aboumrad de Occelli

Juana Aboumrad de Suárez

Coordinadora

Paz Gutiérrez Cortina de Fdz. Cueto

## Quintana Roo, Cancún

Presidente

Lourdes Zúñiga de Martínez

Vicepresidente

María del Carmen Martínez Duhart

Coordinadora

Teresa Cabal Pasini

## San Luis Potosí

Presidente

Ana Paola de la Parra Gómez

Coordinadora

Ofelia González de Fdz. Cueto

## Sinaloa, Culiacán

Presidente

Georgette Saad

Vicepresidente

Patricia Reneé Chang Valdovinos

Coordinadora

Claudia Piña de Ibarra

## Sinaloa, Los Mochis

Presidente

Olga Patricia Blázquez de

Covarrubias

Vicepresidente

María del Pilar Artola de Salido

Coordinadora

Claudia Piña de Ibarra

## Tabasco

Presidentes

María del Rocio Acosta Gutiérrez

Ofelia Hinojosa Ramírez

Vicepresidente

Lilian Barceló de Rosique

Coordinadora

Teresa Pasini de Cabal

## Tamaulipas, Tampico

Presidente

Guadalupe Gómez Pumarejo

## Veracruz, Boca del Río

Presidente

Lily Sánchez de Ruíz

Coordinadora

Magali Alamán de Fernández

## Veracruz, Xalapa

Presidente

Sandra Alejandra Vial de Guiot

Vicepresidentes

Ma. de los Dolores Ramos Niembro

Rosa Aurora Falcón Fdz. de Rivero

Coordinadora

Dulce Ma. Zazueta de Mtnz. Gama

## Yucatán

Presidentes

Minty Arrigunaga de Castilla

Gabriela Millet

Vicepresidentes

Martha Elena Berrón Mac Gregor

Margarita Erosa de Gaber

Coordinadora

Mimi Patrón Valez de Molina

# Editorial

*Hace 35 años fuimos convocadas por el gobierno entrante a trabajar para reconstruir el desastre que el huracán Gilberto* que a su paso destruyó viviendas y fuentes de trabajo de quienes fueron damnificados en ese momento. Desde entonces, hemos seguido trabajando ininterrumpidamente.

Fieles a nuestros objetivos que nos dieron vida y propósito, fuimos creciendo hasta abarcar prácticamente todo el territorio nacional.

A lo largo de estos 35 años fuimos ampliando nuestros objetivos para cubrir las necesidades de las personas a beneficiar con programas de educación, salud, formación humana y superación personal, teniendo lazos con instituciones y asociaciones afines.

El método que permitió hacer más eficientes y lograr cubrir más áreas de trabajo fue la participación entre todos los sectores que conforman la sociedad:

El gobierno, la Sociedad Civil y las personas a beneficiar, porque nadie puede lograr nada por sí solo. Logramos que los beneficiarios se involucraran en su propio desarrollo comprometiéndose a aportar algo a la medida de sus posibilidades. En caso de extrema carestía se comprometen a reforestar su entorno, o a cooperar en la construcción de su propio hogar.

Estamos convencidas de que siendo la familia una institución natural, es el espacio insustituible para el desarrollo del ser humano. Mucho se ha dicho sobre el tema, sin embargo, siempre es bueno recordar de que es el semillero familiar donde se cultivan las virtudes humanas, aquellas que nos hacen mejores personas. Es en familia donde se aprende a querer sin condiciones, el silencio de la madre junto al lecho del hijo enfermo enseña mucho más lo que significa amar que mil discursos. ¿Quién no recuerda haber aprendido a perdonar cuando nuestro padre nos exigía pedir perdón a un hermano después de haberlo ofendido? Es en familia donde se aprende a compartir, a trabajar y a conocer a Dios.



*Es en familia que la casa se convierte en hogar para acoger al recién nacido con los brazos abiertos y donde se acompaña al anciano a morir.*

*Bien se decía “dichosa la casa en cuyo hogar se calienta un anciano”.*

La familia es y seguirá siendo el ámbito donde se educa a través del ejemplo, ese invernadero donde todos, padres e hijos aprenden a ser honestos, fieles, leales, serviciales, educados, disciplinados, obedientes, bajo la luz del agradecimiento y el calor del amor.

Durante los meses de encierro a raíz de la pandemia, las Asociaciones Gilberto continuaron trabajando, preparando alimentos para personas en necesidad en varios Estados de la República. Nunca se interrumpió el trabajo de las voluntarias.

Ahora estamos de regreso con el mismo entusiasmo y fe en que, aunque a partir de 2018 no contamos con la aportación gubernamental, continúa la mejora de vivienda, las jornadas médicas en colaboración con la UNAM y todos los demás proyectos que nos han dado presencia y prestigio.



# 1988 Huracán Gilberto

*En las tierras del Caribe mexicano, provocó olas de ocho metros de altura, barcos hundidos o encallados frente a edificios tierra adentro, pérdida de toneladas de arena que llevó a la desaparición de numerosas playas, destrucción de viviendas –que derivó en miles de personas sin hogar– y hoteles, comunidades arrasadas por la fuerza del aire y el agua, devastación de instalaciones industriales, caída de cientos de árboles y postes de electricidad que dejaron a la población sin ese servicio, además de las millonarias pérdidas materiales por los daños y las afectaciones a la economía.*





1988



En septiembre de 1988, Gilberto asoló el Caribe y el golfo de México por cerca de nueve días.

1991



Entrega 36 embarcaciones y 40 motores fuera de borda a 76 pescadores de puertos Yucatecos sin medio de trabajo tras el huracán Gilberto.

2014



El huracán Odile, de categoría 3, tocó tierra en las inmediaciones de Cabo San Lucas, Baja California Sur.

2013



Manuel, que se había formado en el Océano Pacífico, convergió con Ingrid, una tormenta tropical que llegó por el Golfo de México.

2012



Inauguración de la "Casa de Salud" en la comunidad de Nueva Tenochtitlán, municipio de Orizatlán, Hidalgo.

2014



Comunidades como La Rosilla o Ciénega de la Vaca en las sierra de Guanaceví en Durango quedaron cubiertas por un manto de nieve.

2015



Al entrar a territorio mexicano, Patricia se degradó a categoría 1 y ocasionó daños en 41 municipios.

2017



Sismo de magnitud 7.1, cuyo epicentro fue ubicado a 120 km al sur de la metrópoli capitalina, a una profundidad de 57 km (SSN).



1991



Creación del Albergue - Gimnasio en Saltillo, Coahuila.

1992



Se crea Gilberto Jalisco, tras los incendios del 22 de abril donde más de 200 personas perdieron la vida.

1994



Inauguración Clínica de Medicina Familiar "Nuestra Señora de Guadalupe" en Nezahualcóyotl, Edo. de Méx.

2011



Se inicia la construcción de la "Casa Gilberto" en Colima.

2009



En toda la república mexicana se registraron mas de 67,000 contagios de influenza A(H1N1)

2008



Año más productivo en programas de vivienda Rural gracias al convenio con Fonhapo.

2019



En diciembre reportan una enfermedad por neumonía e insuficiencia respiratoria, a causa de un nuevo coronavirus (SARS-CoV-2), en la provincia de Hubei, China.

2023



México pone fin a la emergencia sanitaria por COVID-19, ya que cumple las características que establece la Organización Mundial de la Salud (OMS) para suspenderla.

2023



Otis, considerado el ciclón tropical más fuerte que ha tocado tierra en las costas del pacífico mexicano.

1995



Sismo de magnitud 8 al sureste de Manzanillo, seguido por un tsunami o maremoto afectando las costas de Jalisco y Colima.

1997

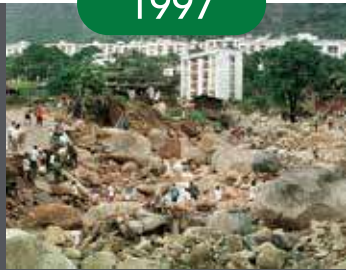

Paulina, tocó tierra en Chiapas antes de arrasar con Puerto Escondido en Oaxaca y Acapulco, Guerrero.

1998



Diluvio en Chiapas, causando desbordamiento de ríos y arrastre de grandes cantidades de lodo, basura y material vegetal. 28 municipios afectados.

2005



Wilma, tocó tierra en Cozumel como categoría 4, para después afectar por más de 48 horas a Cancún y la Riviera Maya.

2005



El huracán Stan tocó tierra en San Andrés de Tuxtla en Veracruz, pero lo más devastador fue en Centroamérica.

1999



Desastre por lluvias en la Sierra Nte. de Puebla "La Avalancha de Teziutlán" en las costas de Colima. Sismo, seguido por tsunami afectando las costas de Jalisco y Colima.

2024



El total de fallecidos mundialmente por COVID hasta el 2024 es de 6,881,955 y al día de hoy se han administrado un total de 13,338,833,198 vacunas.

2024



El centro del huracán John tocó tierra entre Copala y Punta Maldonado, Guerrero, poco después de las 21:30 horas de este lunes 23 de septiembre.



GILBERTO A.C.

Un Llamado a Servir



# 15,718,561 beneficiados en 35 años





**909** asociadas



**845** asambleas



**48** juntas  
nacionales



**583** juntas  
delegacionales



**7,049** juntas  
estatales



# Estadísticas

Gilberto



47,398 viviendas, beneficiando a 236,990 personas.

55 salones de usos múltiples, que se convierten en albergues temporales, en caso de desastres, beneficiando a 614,240 personas.

3,982 programas de servicio comunitario, 2,722,000 beneficiados.



23,718 jornadas médicas y servicios de salud, beneficiando a 3,185,934 personas.

73 jornadas odontológicas, beneficiando a 54,623 personas.



763 escuelas, 219,689 beneficiados.

152 equipamiento de escuelas, 493,329 beneficiados.

618 cursos de educación ecológica, 227,000 beneficiados.

27 áreas recreativas, 182,180 beneficiados.



44,267 fuentes de trabajo, beneficiando a 295,691 personas.

152 cursos agropecuarios, beneficiando a 7,600 personas.

56,867 cursos teórico-prácticos, beneficiando a 2,843,435 personas.



Cobijas, alimentos, agua, ropa y utensilios para damnificados por distintos fenómenos meteorológicos, beneficiando a 4,635,850 personas.

# Agradecimientos

Palacio De Hierro, S.A. De C.V., Grupo Nacional Provincial, S.A.B., Hacienda de los Morales, Henry Davis Signoret, Restaurante El Lago, Tiffany, Cartier, Sky, Fundación ADO, Lic. Javier Bravo Dosal, Galas Wrap, Antonio Nacif Kuri, Cad México Desing Centro, Fundación UNAM, Cruz Roja Mexicana, Delegación Boca Del Río, Ixe Banco, Fundación Telmex, Fundación Gigante, Fundación Kaluz, Ing. Bernardo Quintana, Fundación Carlos Slim, Fonhapo, Lic. Alejandro Bailleres, Secretaría de Desarrollo Social, Secretaría de Agricultura, Ganadería, Desarrollo Rural, Pesca y Alimentación, Secretaría de Educación Pública, Frattina, Lic. Carlos Aguirre Gómez, Plata Villa Polanco, Galerias Grimaldi, Pavillon Christofle, Hermés de París, Chanel, Pavel, Fundación ICA, Joyería Peyrelongue, Perlas del Mar de Cortéz, Berger Joyeros, Muxx, Instituto Gemológico, Promotora de Radio, Banamex, Cemex, Ópticas Lux, Oma, Ken Studio, Andrea Azcárraga Romandia, Grupo Formula, Kimberly Clark de México, Balneario Ixtapan, Viveica Construcción y Desarrollo, Hotel Geneve, Inca Rural, Grupo Radio Centro Publicidad, Janel, Compañía Comercial Herdez, Cinemex, Grupo Radio Centro Comunicaciones, Revista Hola, Grupo Papelero Scribe, Grupo de Radiodifusoras, Compañía Internacional de Bebidas, OXXO, Secretaria de Desarrollo Social Delegación Chihuahua, Sanitarios Lamosa, Heredia Rubio Abogados, Casa Planas Renta, Infra, Transmisiones y Equipos Mecánicos, Resirene, Cantiles de Mita, Industrias Negromex, TF Víctor, Jasame, Bio Servicios Corporativos, Cerrey, Teléfonos de México, Bolsa Mexicana de Valores, Camsa, Electrónica Steren, Fundación José Cuervo, Mex Red de Telecomunicaciones, Servicios Aeroportuarios del Centro Norte, Comercializadora Eloro, Bimbo, Cable Administradora, Precisión Óptica, Conservas La Costeña, Tomás Escárcega Ortiz, José Remedios Salinas Márquez, Mathasa, McCormick de México, Azulejos y Muebles Riviera, Sport City, Automotriz Hermer, Industrias Cannon, S.A. de C.V., Desarrollos Quintana Roo, Grupo Collado, María Cristina Pandal Graf, Arena Communications, Comercializadora MPK, Banco Nacional de México, Promometa, CBP Puertos, Graciela Mestre Martínez, Bejck Keller Jennifer Audrey, Marion Sylvia Murrieta, Bakat, Administración y Dirección de Negocios, Gucci De México, Hormel Alimentos, Grupo Kuo, Grupo Comercial Sider, Claye, Biofera Maya Imperial, Emor, Laboratorio Pisa, Manuel Senderos Irigoyen, Vargas Guajardo Elsa Gabriela, Decoraciones Dupuis, Quiñonez Armendáriz Amalia, Ma. Isabel Simón Havaux, Eduardo Ovejas Busquetas, Expressiones, Grimaster Limpieza, Contreras Automotriz, Productos Dorel, Edminston

## *Gracias por la confianza y apoyo que dan impulso a los proyectos de Gilberto, A.C.*

& Company, Domus Desarrolladora Inmobiliaria, Compañía Comercial Hérdez, Inmobiliaria y Promotora Andes, Promotora Aeronáutica del Pacífico, TRB México Comercializadora, Asunción Arambuluzabala, Radioproyección, Media Planning Group, Fundación Diez Morodo, María Magdalena Álvarez, Richemont de México, Urbana Interiores, María Elite Luttmann, Club Hípico La Sierra, María Teresa Simón, Rotoplas, Elena Margarita Gpe. Rivera, GCC Cementos, Tenis Converse Mexicana de Aviación, Sanborn Hermanos, Fundación Sabritas, Josefina Pérez, Promotora de Casas, Charities Aid Foundation América, Viana Descuentos, Maxipista, Proveedores de Servicios, Frugosa, Marcos y Asociados, Tesca, Costco, PCTV, Jugos del Valle, Naturalia, Fideicomiso Bank Boston, Comex, Radio Móvil, Zurich Cía Seguros, Fundación Allied Domec, Zapatos Fama, Lupita Fernández de Armendáriz, Avicola San Andrés, S.A. de C.V., Carolina Herrera, ICA Fluor, S. de R.L. de C.V., Telcel, Flores Meyer, Palacio de Bellas Artes, Ballet Folklórico De Amalia Hernández, Conaculta, Operación Bendición México, Museo Nacional de Antropología e Historia, Laura Mestre de Legorreta, Samsung Electronics México, S.A. de C.V., Secretaría de Finanzas del Estado de Guerrero, Grupo Acir y Fundación Acir, Radio Fórmula, Gas Express Nieto, S.A. de C.V., Banorte, Autotankes Nieto, S.A., Gas Express Nieto de México, S.A., Grupo Comercial de México, S.A. de C.V., Consultoría KLG, S.A. de C.V., Profesionales en Servicio; Servicios Masterprof, S.A., Monte de Piedad del Estado de Oaxaca; Teresa Ruíz De Chávez de Siranosión, El Carmen Hotel & Spa; Actinver Apoya, A.C., Instituto de la Vivienda del Estado de San Luis Potosí, Construyendo Comunidades A.C., Échale a Tu Casa, Mejoramiento Integral Asistido A.C., The Home Depot México, María Elena Zapata, Mari Aguirre De Guijarro, Unidos por Morelos, Gobierno del Estado de Oaxaca, Asociación de Treviño Elizondo, Sellados y Estuches S.A. de C.V., Inversora Bursátil S.A. de C.V., Bring Love, M Cristina Serrano, Asociación Gilberto Coahuila, Grupo Lorsar Sapi de C.V., Restauración Boutique, Big Latam, Asociación Gilberto de Cancún, Tatiana Valenzuela, Lalieu Bratt, Emilio de La Viña Simón, Armida Castillo de Escalante, Asociación Gilberto Acapulco A.C., Eduardo Patricio Braun Burillo, Moneypool Sapi de C.V., Clemente Jacques, Jaime López Ortega, Mobility ADO, Juan Carlos Uriarte, Comercializadora GAB (Mr. Lucky), Javier Usabiaga Arroyo, Teresa González de Usabiaga, Consejo Nacional de Industriales Ecológicos, Carlos Sandoval Olvera, Grupo Altex, Roberto Servitje Achútegui, Manuel Arango Arias, José Carral Escalante, Joshua's Heart Foundation.

# Asamblea General Ordinaria

Extracto del mensaje de la  
Mtra. Alexandra K. de Quintana

Octubre 2023

Buenos días, esperemos que ya todas hayan terminado de desayunar para que se vea un buen quorum. Pues bienvenidas a todas.

Llego a este 35 aniversario con el corazón lleno de gratitud, agradezco de todo corazón su presencia y su trabajo, agradezco a mi Consejo como siempre su lealtad de tantos años, agradezco a todas las que han hecho posible este magno evento, Clarita nuestra coordinadora de los Estados, y al comité del bazar encabezado por Andrea Quintana de Septién, que no sé dónde anda, a Sofy Servitje de Cervantes, Adriana Autrey de Pliego, Rocío Gutiérrez de Carrera, Ceci Bravo de Zuinaga, y bueno que sepan que les dimos un aplauso.

Es un honor y un privilegio estar aquí hoy reunidos para celebrar este 35 aniversario de todas aquellas que empezamos, a Lulú, a Dulce, a Paz, no se quién más está de aquel primer desayuno, a Claudia, bueno pero a Claudia va a ser aparte, Marilú, no fue al primer desayuno, pero ha sido muy leal

A lo largo de más de 3 décadas hemos emprendido un viaje increíble en el que hemos trabajado incansablemente para hacer de nuestro entorno un lugar más justo, equitativo y compasivo. Hoy es un día para reflexionar sobre nuestros logros pasados y mirar con mucho entusiasmo para el futuro, hace 35 años un grupo visionario de personas convocadas por la Sra. Cecilia Ochelli se unió con una causa común y creó esta Asociación con una misión clara, reconstruir el desastre que dejó a su paso el huracán Gilberto, apoyando a los damnificados en sus viviendas y fuentes de trabajo, desde entonces hemos caminado juntas superando desafíos, celebrando triunfos, y los más importante, haciendo una diferencia en la vida de muchas personas.



En este aniversario es importante recordar la visión y el legado de nuestros fundadores destacando la presencia de Claudia Casas de García Velasco, nuestra primera presidenta que bueno, que sudo y echo una que otra lágrima, El compromiso y pasión inquebrantable de todas ustedes nos ha llevado a donde estamos hoy, no solo ha creado una organización sólida, sino también a sembrado la semilla de la esperanza y la compasión en los corazones de miles de personas en la República Mexicana; rindo de veras un homenaje a todas ustedes, a su visión y a su dedicación, Gilberto AC es una organización sin fines de lucro, fundada el 6 de octubre de 1988 para ayudar a los damnificados del huracán y de ahí toma su nombre, Gilberto AC, por desastres naturales en México la organización ha logrado avances en sus 35 años de existencia dando la mano a más de 10 millones de personas, prácticamente de todo el país, a todos los que les hemos repartido donativos después de los desastres, en fin es un buen número, mirando hacia atrás, no podemos dejar de sentirnos orgullosos de nuestros logros porque se han construido 46,483 viviendas para familias damnificadas. Incluyendo casas de concreto, casas de madera, casas prefabricadas, la construcción de 762 escuelas en diversos estados de la República, la creación de más de 44,267 fuentes de empleo, brindado capacitación a personas damnificadas y ayudando a reconstruir su vidas; la impartición de más de 3,982 programas educativos y formativos, en las escuelas de Chalco, que fueron de nuestros primeros proyectos, que es la zona conurbada de la ciudad de México, tenemos escuelas en Tampico y Chiapas, programas formativos en convenio con la Asociación de Superación por México, la UNID.

Capacitación para el trabajo: Hemos dado cursos agropecuarios que son originales de Gilberto, basados en las granjas familiares subsistenciales de Asturias y a través del convenio de Conalep desarrollando y profesionalizando las habilidades y oficios de nuestros trabajadores, hemos brindado atención médica a cientos de miles de personas, gracias a convenios y alianzas con la Fundación UNAM, se han organizado jornadas odontológicas y medicas en diferentes estados y hemos logrado que se unan instancias gubernamentales como diversos DIF estatales, así como empresas privadas como la óptica Lux, la Cruz Roja y el colegio Junípero.

Hemos construido 26 áreas recreativas, 53 salones de usos múltiples; Gilberto AC es una organización que ha tenido un impacto significativo en la vida de millones de personas en México, demostrando su compromiso donde quiera que se requiera llevar donativos y reconstrucción después de los desastres causados por diversos fenómenos naturales, por ejemplo Jalisco, fundamos ahí la asociación después de aquellas explosiones que no sé si ustedes recuerdan. Reconstruir no solo sus necesidades básicas, sino sus vidas, ayudando a que las personas recobren la esperanza.

Cada logro es un testimonio del arduo trabajo, la perseverancia y generosidad de todas ustedes que conforman Gilberto.

Sigamos amando a nuestra asociación, como decía Chesterton un escritor filósofo británico, los grandes no amaron a Roma porque era grande sino Roma se hizo grande porque la amaron, así nuestro Gilberto será grande, mientras sigamos amándolo, engrandeciéndolo, invitando nuevas socias, aprovechándolo como un medio de tender la mano a nuestros compatriotas menos afortunados y ese medio de unidad y compañerismo que se respira en donde quiera que vayamos plasmando nuestra huella sigamos amando.

Tomemos la decisión ahora en este aniversario de hacer lo que podemos para enriquecer a nuestro país, cada una procuremos potenciar el ingenio mexicano. Quienes han tenido que trabajar en el extranjero, saben que no hay manos que trabajen mejor que las manos mexicanas.

...en este 35° aniversario, hagamos un compromiso renovado con nuestra misión y sigamos trabajando juntas con pasión y con determinación para crear un México mejor.

Aprovechemos la experiencia y los éxitos de los últimos 35 años como un trampolín hacia un futuro más brillante y prometedor.

En nombre de la junta directiva, de nuestro equipo, los voluntarios, los donantes y todos los que han contribuido a lo largo de los años, quiero expresar mi gratitud más profunda por su apoyo incondicional. Juntos somos una fuerza poderosa para el cambio positivo en este mundo.

*Gracias a todos por ser parte de esta hermosa historia, juntos podemos lograr un impacto aún más grande en los próximos 35 años.*

*Feliz 35° aniversario a Gilberto, ha valido la pena este llamado a servir.*



# Gilberto, A.C.

*te brinda la oportunidad de apoyar cualquiera de sus programas de manera integral para unir familias, educar, elevar valores, levantar el espíritu y fortalecer la fuerza moral de la Nación. Esa es nuestra meta.*

**Únete a nosotros, haciendo tu donativo, mismo que es deducible de impuestos (RFC: AGI881006BC7):**

## Depositando:

En el Banco Inbursa, Palmas - México en CDMX, en las siguientes cuentas a nombre de Asociación Gilberto, A.C.:

### Para damnificados,

No. 888888888888

Clabe Interbancaria: 036180888888888880

### En forma permanente,

No. 50013440703

Clabe Interbancaria: 036180500134407031

## Nuestros programas incluyen

Apoyo en situaciones de desastre y de forma permanente:

- Vivienda.
- Creación de fuentes de trabajo.
- Procesos educativos y formativos.
- Construcción y equipamiento de escuelas .
- Educación ecológica.
- Brigadas médicas y servicios de salud.
- Jornadas médicas odontológicas.
- Servicios comunitarios.
- Áreas recreativas.
- Salones de usos múltiples.
- Albergues.
- Equipamiento de talleres.
- Capacitación en diferentes oficios.
- Superación personal constante.
- Capacitación a productores rurales de escasos recursos.



Para ampliar la cobertura de sus objetivos, la Asociación ha desarrollado Delegaciones con fuerzas regionales comprometidas, que agrupan: voluntariado, gobierno, iniciativa privada y comunidades afectadas.

De esta forma, las actividades de Asociación Gilberto, A.C. abarcan ya, a los estados de:

- Aguascalientes
- Baja California
- Baja California Sur
- Campeche
- Chiapas
- Chihuahua
- Coahuila
- Colima
- Ciudad de México (Sede)
- Estado de México
- Guanajuato
- Guerrero
- Hidalgo
- Jalisco
- Michoacán
- Oaxaca
- Puebla
- Querétaro
- Quintana Roo
- San Luis Potosí
- Sinaloa
- Tabasco
- Tamaulipas
- Veracruz
- Yucatán
- Zacatecas

*Inicialmente nuestros objetivos se centraron en la reconstrucción de vivienda y restitución de fuentes de empleo para damnificados por desastres naturales. Actualmente, nuestros objetivos incluyen también acercar la atención en salud, fomentar la educación, promover la capacitación para mejorar el ingreso y facilitar la construcción de vivienda para personas en situación vulnerable de manera permanente.*



# Presencia

1. Tijuana BC
2. Los Cabos BCS
3. Chihuahua, Chihuahua
4. Los Mochis, Sinaloa
5. Culiacán, Sinaloa
6. Saltillo, Coahuila
7. Aguascalientes, Ags.
8. Jalisco
9. Colima, Colima
10. Tampico, Tamaulipas
11. San Luis Potosí, SLP
12. León, Gto.
13. Guanajuato, Gto.
14. Querétaro, Qro.
15. Michoacán
16. Pachuca, Hidalgo
17. CDMX
18. Toluca, Edo. de Mex.
19. Acapulco, Gro.
20. Coyuca de Benitez, Gro.
21. Xalapa, Ver.
22. Boca del Río, Ver.
23. Puebla
24. Oaxaca, Oaxaca
25. Región Sureste de Oaxaca
26. Villahermosa, Tabasco
27. Tapachula, Chiapas
28. Campeche, Camp.
29. Mérida, Yucatán
30. Cancún, Quintana Roo
31. Morelos
32. Zacatecas





*Nuestro profundo agradecimiento a los generosos benefactores, por su confianza absoluta, que es la vida de cualquier Asociación, y su oportuno apoyo en los desastres con que la naturaleza sigue azotando a nuestro México. Agradecimiento que se extiende a las instituciones oficiales y educativas, empresarios, medios de comunicación, a las Delegaciones de los estados y sus comunidades, así como a las integrantes de la Asociación, que a nivel nacional han colocado a ésta en el sitio que ocupa.*

# *Lección de vida...*

*María de Lourdes Zúñiga y Herrera  
Presidenta y Representante Legal, Gilberto Cancún*

Cancún era una ciudad nueva en pleno desarrollo y exitosa, sus ciudadanos venían de varios estados de la República, haciendo una mezcla de tradiciones y cultura, todos motivados por la belleza del lugar y buscando oportunidades y un mejor lugar para vivir o simplemente por el trabajo que generaba este nuevo polo turístico, un lugar fascinante lleno de experiencias nuevas, por lo que no habíamos vivido lo que era un huracán.

Los noticieros lo calificaron con categoría 5 y lo llamaron el huracán del siglo, con vientos de 365 km por hora. El ojo del huracán atravesó por Cancún y la destrucción que causó fue devastadora.

El Huracán Gilberto marcó un antes y un después en la vida de todos los cancenenses, incluyéndome con mi familia, pensamos por lo que decían las noticias que no íbamos a sobrevivir.

Vivíamos en una casa a la orilla del mar y fue arrasada por el huracán y un barco de pesca cubano chocó con un hotel y quedó en la playa, muy cerca de la casa, prácticamente todos fuimos damnificados.



*En la ciudad de México, surge un grupo de mujeres que, con espíritu de altruista, consiguen a través de empresarios, recursos para colaborar en la reconstrucción de los daños causados por el Huracán Gilberto, así nace la Asociación que lleva su nombre.*





Analizando los cuantiosos daños, se decide canalizar recursos a la Secundaria Técnica de Pesca en Puerto Morelos, donde adolescentes de todo el estado estaban internos, el huracán arrancó el taller y no dejó ni la construcción, ese fue el principal encargo y la reconstrucción de 3 canchas deportivas públicas que existían en Cancún.

Con un grupo de amigas nos organizamos y empezamos inmediatamente a trabajar en las obras seleccionadas. Después de terminar con la reconstrucción de esas obras, surge la inquietud de no sólo atender damnificados, ya que viendo las necesidades de tantas personas que estaban llegando a Cancún, parejas que venían sin familia de respaldo, los esposos en su mayoría trabajaban para la construcción y las mujeres no podían salir a trabajar, porque no tenían con quien dejar a sus hijos, por lo que decidimos poner en nuestra misión apoyar a la mujer, como sostén principal de la familia.

*Gilberto se constituye legalmente en 1990, para poder dar seguimiento a nuestro proyecto principal enfocado en la capacitación para el trabajo, iniciamos con 3 programas: clases de cocinas, cultura de belleza y corte y confección, este último el más exitoso ya que en la península tenían la cultura de la costura, sobre todo del bordado característico de sus hipiles, lo que generó gran interés en el programa.*



Empezamos dando clases en el Centro Comunitario de la Cruz Roja, se arrancó un programa de créditos a la palabra con 10 máquinas de coser de pedal, en ese tiempo no había luz eléctrica en las regiones y las mujeres pagaban mensualmente, con los que adquirían nuevas máquinas. Se llegaron a entregar 75 máquinas de pedal gracias al cumplimiento de los pagos y la solidaridad de las mujeres que eran beneficiadas y querían

que otras gozaran de la misma oportunidad. Ese salón se convirtió en el primer taller de trabajo, empezaron confeccionando disfraces para los carnavales, se vendían muy bien y eso motivó mucho a las alumnas y muchas continuaban en sus casas, para terminar su trabajo sin descuidar a sus hijos.

Esta fue una de las experiencias que me enseñó que cuando uno cree que da, en realidad recibe, aprendí de esa primera generación que llegamos a vivir a una ciudad nueva donde no había prácticamente nada, sobresalían virtudes provocadas por la necesidad de pertenecer a una nueva comunidad, la adaptación ante nuevas circunstancias, a un nuevo entorno y retos, como lo fue el Huracán Gilberto, esas características representativas de esa nueva sociedad fueron: la solidaridad, el esfuerzo, el compromiso, el entusiasmo, el aprendizaje en todos los aspectos, la lucha del día a día y cada logro se notaba en la seguridad que adquirían al vencer las carencias con las que llegaban y con su trabajo tener su propio ingreso, era notorio el desarrollo personal que iban logrando.

Los Rotarios construyeron un Centro Comunitario, mismo que entregaron a Gilberto Cancún, ahí se montaron los talleres de costura con máquinas industriales, para entonces ya se contaba con energía eléctrica, así como un consultorio médico para las familias de la comunidad. En el taller de capacitación estuvieron produciendo batas y accesorios para la Cruz Roja. Con estos talleres se crearon las fuentes de trabajo como producto de la capacitación.

Con el éxito de nuestros programas, fuimos apoyados con fondos de SEDESOL para abrir más talleres en otras regiones de Cancún y construir otros pequeños talleres en el municipio de Lázaro Cárdenas. Se continuaron entregando máquinas industriales en crédito a la palabra.

También iniciamos la construcción de nuestro Centro Comunitario en un terreno que nos donaron los ejidatarios de Bonfil, otra zona a donde llegaron las primeras familias que trajeron de Durango para la construcción de la ciudad de Cancún.



Aquí estamos hasta el día de hoy, en nuestro Centro Comunitario que se construyó como refugio contra huracanes, trabajando en diferentes programas con las escuelas de la zona.



1era construcción Gilberto Cancún.



Fachada actual Gilberto Cancún.



## PROGRAMA HOGAR DE LA MUJER

Conformamos un patronato ubicado dentro de las instalaciones de la Ciudad de la Alegría, el cual sostuvo durante 20 años el Hogar de la Mujer, dando albergue a mujeres y niñas víctimas de abuso, violencia, embarazos resultados de violaciones y mujeres en desamparo con hijos pequeños, este es uno de los programas que más nos marcó a los colobaradores de Gilberto.

En el Hogar de la Mujer las verdaderas heroínas, con su gran amor a Dios, vocación de servicio y sin ningún interés económico, fueron las Madres Esclavas del Divino Corazón de Jesús, que lo atendían. Solo 3 personas que se encargaban de atender, organizar, enseñar a las internas amar a sus hijos, a darles a conocer a Dios, a convivir con sus compañeras, a respetarse y amarse a sí mismas, a llevarlas al médico, con el que se tenía alguna alianza, para que supervisara el embarazo y en el momento del parto tener todo arreglado para que las recibieran en el Hospital General de Cancún. Ayudándolas a su regreso para que supieran cuidar a sus bebés.

Organizar este Hogar verdaderamente era un arte porque estaban también las que tenían hijos y de diferentes edades, se tuvieron que hacer varias adaptaciones para separar, según las necesidades de las internas, nunca imagine lo complejo de la situación porque en realidad se está trabajando con mujeres con traumas, problemáticas muy complejas y tener juntos todos esos casos era agotador. También ahí pusimos un taller de costura para capacitación de las internas y algunas otras clases.



Se puso primero una guardería para las internas, que después se abrió al público con una capacidad para 30 niños que atendían las religiosas. La complejidad de los casos que nos tocaron ver, el ejemplo que recibimos de las madres y su entrega a la misión escogida. Las mujeres que sí lograron salir adelante, los niños que ayudaron aún cuando sus mamás tenían algún problema mental. Y como decía las Religiosas sí, aunque sólo fuera una mujer que saliera adelante con este apoyo ya había valido la pena el sacrificio.



*No hay palabras para describir a esas mujeres maravillosas que con amor a Dios logran esa fortaleza, que sí hace la diferencia. Toda mi admiración, mi cariño y agradecimiento por, todo lo vivido durante esos 20 años, por todo lo que en mi persona y mi equipo nos dejaron como una huella imborrable.*

Es para nosotros un orgullo pertenecer a Gilberto A.C. Damos gracias a Dios, por la experiencia de vida, que nos han dejado estos 35 años. Cuando una acción de servicio a los demás, une a las personas, en este caso a mujeres, se crea un círculo virtuoso que nos hace crecer y desarrollarnos con mucha más sensibilidad, amor y con la esperanza de ayudar.

La visión de la vida toma un sentido de trascendencia y una motivación que llena de emoción el alma. Mujeres valientes, con valores, que con su ejemplo nos enriquecen, y nos dan fortaleza para luchar, la mayoría de las veces a contra corriente.

Hay tantos ejemplos en Gilberto de personas comprometidas, con grandes ideas y proyectos innovadores. Siendo imposible mencionarlas a todas, quiero agradecer especialmente a la que fue coordinadora de nuestro estado, siendo una fuente de inspiración y motivación muy importante para nosotros, Elenita Rauh-hind que hasta sus 90 años trabajó con energía y compromiso, estando pendiente de nuestra Delegación Cancún.

Nunca imaginé que esta misión de vida, que nació a partir de un desastre natural, me iba a convertir en empresaria, para generar empleo a las mujeres capacitadas por Gilberto.

Llevamos 30 años en el mercado, diseñando, confeccionando y comercializando ropa de playa, involucrando ahora a mis hijas y nietas, enfrentando nuevos retos para poder mantener cada día las fuentes de empleo. Con gran satisfacción vemos a mujeres poner sus propios talleres y hacerse independientes.

*35 años pasaron en un instante, dejando en mis recuerdos grandes tesoros, siendo una gran lección de vida, Dios me ha permitido servir, he recibido mucho más de lo que he dado y como decía la Madre Teresa de Calcuta: “El que no vive para servir, no sirve para vivir”.*

Quiero agradecer especialmente a quienes han colaborado trabajando día a día en Gilberto, especialmente a quien ha estado en la dirección de todos los programas durante 25 años, María Carmen Martínez Duhart, que ha logrado un trabajo en equipo, con voluntarios, directivos, maestros que han participado con su tiempo y experiencia, así como a todas las instituciones, organizaciones, fundaciones, escuelas, universidades, empresarios y personas que han participado en las diferentes etapas a lo largo de estos 35 años de vida por su apoyo, tiempo, confianza, recursos, que nos han ayudado a servir a la comunidad, porque servir es nuestra razón de existir.







# Acapulco, Gro.

*Lucero Malvaez  
Claudia Walton*



Gilberto Acapulco fue constituida ante notario en septiembre de 1996 y desde esa fecha ha trabajado en servicio de las personas más vulnerables.

En ese año, el Huracán Boris dañó de forma especial el poblado de San Isidro y por esa razón, en acuerdo de Asamblea, se decidió apoyar de forma especial al poblado de San Isidro. Con esa fecha se dio inicio a múltiples actividades en beneficio de la transformación de los pobladores de San Isidro y de Guerrero.

## OBJETIVO

Apoyamos a los más desprotegidos, brindándoles la oportunidad de capacitarse por medio de talleres para el mejoramiento del empleo, obteniendo paso a paso una superación personal y familiar.

Contamos con un Centro de Capacitación, que sirve como albergue temporal en caso de ser necesario. De igual manera, iniciamos talleres de capacitación en la Casa de Cultura de San Isidro.







En 1997 el "Huracán Paulina" azotó Acapulco y distintos poblados anexos. Con ayuda de la Sede, las diferentes Delegaciones Estatales de Gilberto, de diversas instituciones y la ayuda de nuestros esposos y amigos; se distribuyeron las donaciones recibidas, entre ellas:

- 15 toneladas de productos Kir.
- Más de 5,000 despensas.
- Más de 6,000 botellas de agua electropura.
- Láminas de asbesto.
- Ropa y enseres domésticos.

*Con estas acciones y gracias a la difusión que hiciera la televisión y la prensa; Gilberto se consolidó con una fuerte presencia en Acapulco.*

En 1998 se compró un terreno de 600 metros cuadrados a nombre de Asociación Gilberto Acapulco, Gro., A.C., siendo en 2023 cuando se terminó de construir nuestro Centro de Capacitación Gilberto.

Con la colaboración del Centro de Desarrollo de la UAG, se llevó a cabo durante 9 meses un curso con valor curricular sobre el manejo ecológico de los recursos naturales, reproducción, elaboración de compostas, reproducción de plantas de ornato, empaque y sistemas de comercialización. Las 18 primeras alumnas graduadas emprendieron un negocio y a la fecha siguen trabajando.

También con la colaboración de la UAG se inició el taller "La Nueva Cultura del Agua". Se llevó a cabo un censo por vivienda para conocer qué calidad de agua bebían los habitantes y se involucró a los pobladores en diferentes actividades y talleres. Desafortunadamente por motivo de la pandemia covid se interrumpieron esas actividades.

Realizamos la autoconstrucción de 62 viviendas ecológicas en el poblado de San Luis La Loma, así como la capacitación de 48 campesinos en el mismo poblado.

El Programa de "Techo y suelo firme" en 80 viviendas en San Isidro previamente identificadas.

Con la donación del programa "Redondeo de Oxxo" se remodeló el salón de usos múltiples, anexo a la Iglesia de San Francisco de Asís en la Col. Icacos, en donde se llevan a cabo talleres de capacitación, con sus respectivas graduaciones y entregas de reconocimiento por sus estudios.

Se han impartido talleres de costura, corte y confección, bisutería, cocina y manejo higiénico de los alimentos, entre otros. A la fecha las alumnas están apoyando económicamente a sus familias con el fruto de su trabajo.

## LABOR HUMANITARIA

Entregamos 233 sillas de ruedas a personas previamente identificadas que lo necesitaban.

En noviembre de 2019 realizamos la primer Jornada Odontológica en colaboración con la UNAM, logrando atender a 560 pacientes, contando niños, adultos y personas de la tercera edad.

Con motivo de la pandemia covid, se donaron 100 artículos de protección para los médicos del Hospital El Quemado y se repartieron 300 despensas.





## PROYECTOS TRASCENDENTES

Taller de corte y confección.  
 Taller de Manicure, pedicure y esteticismo.  
 Taller de plomería.  
 Taller de electricidad.  
 Construcción hogares techados con láminas de fibrocemento.

## COLABORACIONES Y ALIANZAS

Fundación UNAM - Campañas Odontológicas.  
 CMIC Cámara Mexicana de la industria de la construcción - Talleres electricidad y plomería.  
 Medita Mexico - "Paz por Acapulco"  
 Fundación Construyendo - "Reconstrucción de la vivienda"  
 SEDENA - Apoyo incondicional en centro de acopio, personal, montacargas y patines.  
 Tecnológico de Acapulco - Alumnos que prestan su servicio para censar y entrega de láminas.

## VISIÓN A FUTURO

Tener un espacio propio al puedan asistir de manera segura, para así continuar con la capacitación de los diversos talleres con los que contamos, logrando fuentes de ingresos a las personas que los tomen. Hacerlo un espacio cultural y de concientización sobre la administración de la basura y de igual forma pueda servir como centro de acopio y refugio en caso de desastre natural.





# Boca del Río

## ANTECEDENTES HISTÓRICOS

**P.** *¿Cuándo fue fundada la Delegación?*

**R.** 1995

**P.** *¿Cuáles fueron los motivos o circunstancias que llevaron a la creación de la Delegación?*

**R.** Por dos razones, la primera de ellas no había la ayuda necesaria para apoyar a su vez a las comunidades más vulnerables del estado. Y lo segundo eran que estas faltas de ayuda creaban problemas habituales.

**P.** *¿Se han producido cambios significativos en los objetivos o misiones de la Delegación desde su creación?*

**R.** Sí, en su inicio era solo construcción.

**P.** *¿La Delegación ha enfrentado desafíos significativos en su historia?*

**R.** Sí, para poder llegar a las comunidades más recónditas del estado, y así poder ayudar en los desastres y para conseguir los recursos.

**P.** *¿Cómo se superaron estos desafíos y qué lecciones se aprendieron?*

**R.** A base de constancia y perseverancia ya que la vida es cambiante en cada situación. Y que evolucione de acuerdos a los nuevos estándares en la colonia, en las comunidades, etc.

**P.** *¿Cómo involucra la Delegación a la comunidad en la planificación y ejecución de proyectos?*

**R.** Invitándoles a participar en las actividades que terminan beneficiándoles.

**P.** *¿Cuál es el nivel de participación de la comunidad en las actividades de la Delegación?*

**R.** Al 100%

## COLABORACIONES Y ALIANZAS

**P.** *¿La delegación ha establecido colaboraciones o alianzas con otras organizaciones a lo largo de su historia?*

**R.** Sí, aproximadamente 80 instituciones

**P.** *¿Cómo han beneficiado estas colaboraciones a la implementación de proyectos trascendentes?*

**R.** Se potencializan al 200%, programas como, por ejemplo: brigadas odontológicas, ya que de 700 personas calculadas se llegan atender mar de 2500 aproximadamente, durante 10 años consecutivos en 14 brigadas



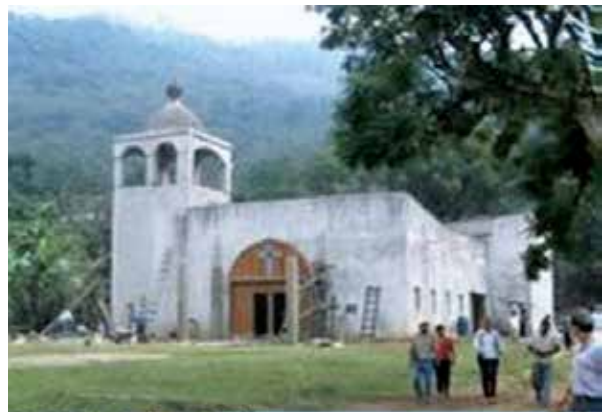





## PROYECTOS INICIALES

**P.** *¿Cuáles fueron los primeros proyectos emprendidos por la Delegación?*

**R.** En el año 1996 se finalizó la apertura del albergue Gilberto en Boca del Río, donde actualmente se dan cursos gratuitos, tales como, costura, repostería, galletas, psicología, cocina, etc.

**P.** *¿Cómo impactaron esos proyectos en la comunidad o la región?*

**R.** Mejorando la forma de vida de varias comunidades aledañas, así como el cambio de costumbres en sus formas de vida.

**P.** *¿Puede mencionar algunos logros trascendentes de la Delegación a lo largo de su historia?*

**R.** 1 clínica, 500 casas, 2 iglesias, 3 canchas de fútbol, una cancha de básquetbol, etc.

**P.** *¿Cómo han contribuido esos logros al desarrollo y bienestar de la comunidad?*

**R.** Cambiando en sus estilos de vida de menor a mayor buena vida.



## PROYECTOS TRASCENDENTES

**P.** *¿Cuáles son algunos de los proyectos más recientes que la Delegación ha llevado a cabo?*

**R.** Para este año 2024, está el proyecto de fomentar la salud y vida sana a través de ejercicio físico, con nutriólogos e instructores.

**P.** *¿Cómo han impactado estos proyectos en la comunidad?*

**R.** Esperamos que impacte de una manera muy positiva, ya que se espera con esto controlar enfermedades originadas por la obesidad como paros respiratorios, la diabetes, hipertensión, colesterol LDL, enfermedad coronaria, ataque o derrames cerebrales, enfermedades de la vesícula.

## VISIÓN A FUTURO

**P.** *¿Cuáles son los planes futuros de la Delegación en términos de proyectos y desarrollo comunitario?*

**R.** Nuestra siguiente visión de futuro está la creación de pisos y baños.

**P.** *¿Cómo espera la Delegación seguir contribuyendo al progreso y bienestar de la comunidad en el futuro?*

**R.** Haciendo planes integrales para el buen desarrollo urbano o pre urbano de nuestras comunidades.



# Cancún



En 1988, a raíz del Huracán Gilberto en Cancún nace la Asociación la cual lleva su nombre, teniendo como finalidad apoyar a los damnificados. En 1990, pasada la contingencia, al ver que las necesidades cotidianas de la población rebasaban las atendidas, un grupo de mujeres emprendedoras llevaron la Asociación a varios Estados de la República Mexicana, con el objetivo de apoyar a personas de escasos recursos, creando proyectos productivos para mejorar su calidad de vida.

Gilberto Cancún A.C., organización civil sin fines de lucro, con 34 años trabajando en favor de las mujeres Quintanarroense y sus familias.

***El total de personas atendidas durante estos 34 años de labor ininterrumpidas es de 230,734 beneficiados.***



## METAS (líneas estratégicas)

1. Diversificar y aumentar las fuentes de ingreso de la Asociación.
2. Aumentar el impacto en la comunidad con los talleres de costura.
3. Brindar atención psicológica y pláticas a los beneficiarios.

## OBJETIVOS INSTITUCIONALES

Atender a damnificados de desastres naturales, así como a mujeres de bajos recursos y sus familias por medio de la capacitación en corte y confección, maquila industrial, atención psicológica y creación de fuentes de empleo para la obtención de recursos económicos, logrando así mejorar el nivel de vida de ellas y sus familias.

## OBJETIVOS DE DESARROLLO SOSTENIBLE

Trabajamos en las localidades del Ejido Alfredo V. Bonfil, Maracuyá y Rancho Viejo, comunidades de bajos recursos afectadas por la violencia a la mujer y narcotráfico que se vive en el estado de Quintana Roo.

Estamos alineados con los objetivos de Desarrollo Sostenible de la Agenda 2030:

1. Erradicar la pobreza.
2. Educación de calidad.
3. Igualdad de género.
4. Trabajo decente y crecimiento económico.



## PROGRAMAS PERMANENTES 2022-2023

### *2,785 personas beneficiadas.*

- Capacitación en corte y confección y maquila industrial.
- Creación de fuentes de empleo.
- Clases de regularización escolar y taller de lectura.
- Atención psicológica individual y grupal.
- Club de juegos y tareas para niños y adolescentes (día sábado).
- Entrega de despensas a beneficiarios (cada 2 meses).
- Bazar de ropa y artículos usados (cada viernes).
- Somos refugio anticiclónico registrado ante protección civil del estado de Quintana Roo.

## EN ESTOS 34 AÑOS NUESTRA ASOCIACIÓN SE HA DEDICADO A MANTENER LOS SIGUIENTES PROGRAMAS:

- Hogar de la Mujer (Patronato de 200-2019) dentro de la Ciudad de la Alegría.
- Convenio con Universidad La Salle Cancún, donde los jóvenes realizan su servicio social apoyando a la comunidad de Bonfil con regularización de tareas, curso de verano y convivencias con niños y padres de familia.
- Entrega de juguetes 2 veces al año a niños de la comunidad

### *Beneficiando a cientos de familias.*

- Proyecto de ampliación y mejora de viviendas 2010

### *10 beneficiados para mejorar calidad de vida.*

- Programa de alimentación "Papilla" 2005-2012

### *Beneficiando a 120 niños por 7 años.*

- Curso piloto de valores para adolescentes, Programa AXIOS.
- Centro de atención infantil (Guardería con sistema Montessori durante 8 años).
- Manejo de residuo sólido (Pláticas en escuelas).
- Clases de danza.
- Clases de pintura (Sábados).
- Clases de guitarra.
- Clases de pintura textil.
- Clases de computación.
- Atención legal (Próximo programa).
- Atención dental (Pláticas de prevención y aplicación de Fluor en las escuelas de Bonfil).
- Cocina nutricional.
- Repostería artesanal.

## ALIANZAS:

### ASOCIACIÓN GILBERTO A.C. MEXICO

Programas educativos para apoyar a las escuelas kinder, primarias, secundarias y bachilleres del ejido Bonfil.

### FUNDACIÓN DR. SIMI A.C.

Otorgando despensas, consulta médica y medicamentos a quien más lo necesita.

### FUNDACIÓN LA SALLE I.A.P.

Apoya proyectos productivos y educativos ejecutados por Gilberto Cancún.

### UNIVERSIDAD LA SALLE

Coordinados por Gilberto Cancún para atender a la población de Bonfil en consultorios psicológicos, ludoteca y alumnos de servicio social.

### UNIVERSIDAD ANÁHUAC

Estudiantes de Derecho ayudan a la comunidad del ejido Bonfil en las situaciones legales que se requieran.

### UNIVERSIDAD UPN

Alumnos de servicio social realizan programas de regularización para los estudiantes.

### FUNDACIÓN KALUZ

Donativo de láminas Huracán Wilma.





# Chiapas

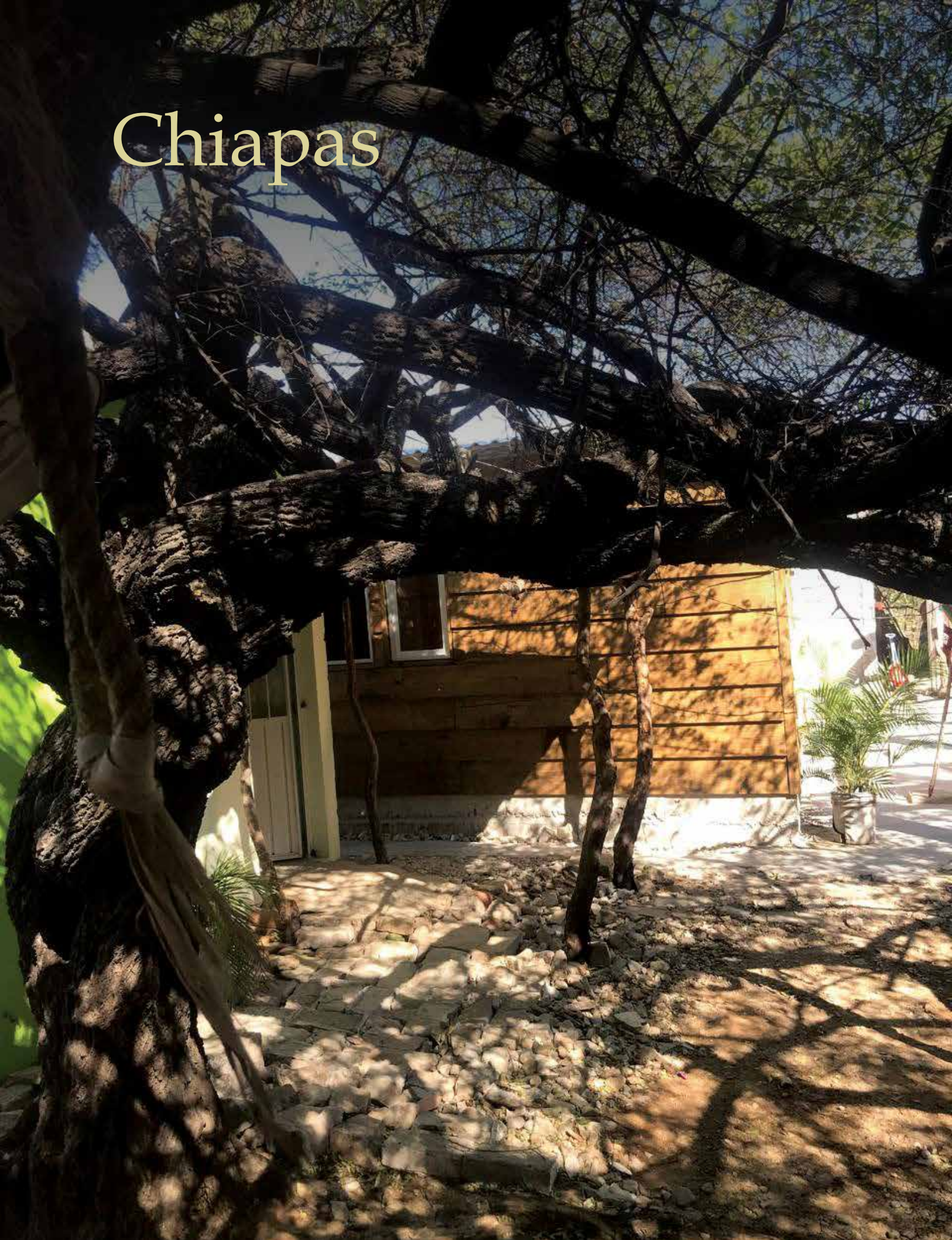



## ANTECEDENTES HISTÓRICOS

**P.** *¿Cuándo fue fundada la Delegación?*

**R.** 1990

**P.** *¿Cuáles fueron los motivos o circunstancias que llevaron a la creación de la Delegación?*

**R.** El interés en apoyar a la población más vulnerable.

**P.** *¿Se han producido cambios significativos en los objetivos o misiones de la Delegación desde su creación?*

**R.** Seguimos los objetivos de Gilberto nacional.

**P.** *¿La Delegación ha enfrentado desafíos significativos en su historia?*

**R.** Falta de apoyos económicos para lograr todos los objetivos propuestos.

**P.** *¿Cómo se superaron estos desafíos y qué lecciones se aprendieron?*

**R.** Se puede trabajar con pocos recursos y hacer la diferencia en las condiciones de vida de la población vulnerable.



**P.** *¿Cómo involucra la Delegación a la comunidad en la planificación y ejecución de proyectos?*

**R.** En nuestra delegación construimos la escuela primaria Javier Mina Larrea en donde todos los padres de familia y la comunidad aledaña están involucrados en los eventos que realizamos en las instalaciones, como las jornadas odontológicas y es muy reconfortante verlos involucrarse con sus propios recursos que aunque escasos apoyan para facilitar los trabajos de los médicos, este es un ejemplo de muchos que hemos tenido.

**P.** *¿Cuál es el nivel de participación de la comunidad en las actividades de la Delegación?*

**R.** 100% involucrados.

## COLABORACIONES Y ALIANZAS

**P.** *¿La delegación ha establecido colaboraciones o alianzas con otras organizaciones a lo largo de su historia?*

**R.** Samsung apoyó a construir y equipar 3 aulas inteligentes en la escuela primaria además de construir cancha de usos múltiples. Gran apoyo para la educación de los niños de la comunidad.



## PROYECTOS INICIALES

**P.** *¿Cuáles fueron los primeros proyectos emprendidos por la Delegación?*

**R.** Apoyos de alimentación en desastres naturales.

**P.** *¿Cómo impactaron esos proyectos en la comunidad o la región?*

**R.** Fueron de gran apoyo.

**P.** *¿Puede mencionar algunos logros trascendentes de la Delegación a lo largo de su historia?*

**R.** Construcción de escuela primaria, aulas inteligentes, 3 jornadas odontológicas, 47 casas (45 en el poblado de Paredón, municipio de Tonalá, Chiapas / 1 casa en el ejido Alvaro Obregón y 1 casa en el ejido Zaragoza, municipio de Tapachula, Chiapas).

**P.** *¿Cómo han contribuido esos logros al desarrollo y bienestar de la comunidad?*

**R.** Para las personas beneficiadas es de gran impacto en el bienestar familiar.





## PROYECTOS TRASCENDENTES

**P.** *¿Cuáles son algunos de los proyectos más recientes que la Delegación ha llevado a cabo?*

**R.** La construcción de las casas.

**P.** *¿Cómo han impactado estos proyectos en la comunidad?*

**R.** Mejora la calidad de vida y la dignidad de la población.



## VISIÓN A FUTURO

**P.** *¿Cuáles son los planes futuros de la Delegación en términos de proyectos y desarrollo comunitario?*

**R.** Continuar con los apoyos a la escuela primaria, construcción de más casas, recibir más jornadas odontológicas.

**P.** *¿Cómo espera la Delegación seguir contribuyendo al progreso y bienestar de la comunidad en el futuro?*

**R.** Logrando alianzas estratégicas para lograr los objetivos planteados.





# Colima









## ANTECEDENTES HISTÓRICOS

**P.** *¿Cuándo fue fundada la Delegación?*

**R.** El 17 de junio de 2003.

**P.** *¿Cuáles fueron los motivos o circunstancias que llevaron a la creación de la Delegación?*

**R.** La devastación que sufrió el estado de Colima a consecuencia del terremoto del 21 de enero de 2003, con una magnitud de 7.6 grados Richter.

**P.** *¿Se han producido cambios significativos en los objetivos o misiones de la Delegación desde su creación?*

**R.** No.

**P.** *¿La Delegación ha enfrentado desafíos significativos en su historia?*

**R.** La pandemia (Covid-19), la inseguridad, la inflación y la falta de recursos económicos.

**P.** *¿Cómo se superaron estos desafíos y qué lecciones se aprendieron?*

**R.** Adaptándonos a las nuevas circunstancias y apoyándonos en el uso de las tecnologías para sobrevivir y protegernos tanto del contagio del virus como de la inseguridad que se vive en nuestro estado. La lección de vida que nos queda es la resiliencia que el ser humano es capaz de desarrollar y que las crisis también sirven para sacar lo mejor de las personas, que se manifestó en la generosidad con que respondieron a las peticiones de la Asociación para apoyar a los más vulnerables.

**P.** *¿Cómo involucra la Delegación a la comunidad en la planificación y ejecución de proyectos?*

**R.** Se presenta una propuesta ante las instancias correspondientes con el objetivo de atender una necesidad específica para encontrar la solución de manera conjunta.

**P.** *¿Cuál es el nivel de participación de la comunidad en las actividades de la Delegación?*

**R.** Bueno.

## COLABORACIONES Y ALIANZAS

**P.** *¿La delegación ha establecido colaboraciones o alianzas con otras organizaciones a lo largo de su historia?*

**R.** Sí: Gobierno del Estado, DIF Estatal Colima, H. Ayuntamientos de Colima y Comala, Cruz Roja Mexicana, Universidad de Colima, Conalep, Colegio Campoverde, CMIC, FEUC, Sindicatos: Universidad de Colima y de Trabajadores al Servicio de Gobierno del Estado y de Salud; Centro de Desarrollo Emocional (CEDESEM), Centro de Integración Juvenil, e iniciativa privada.

**P.** *¿Cómo han beneficiado estas colaboraciones a la implementación de proyectos trascendentes?*

**R.** Mediante la prestación de servicios profesionales y apoyo en la recaudación de fondos para su financiamiento.

## PROYECTOS INICIALES

**P.** *¿Cuáles fueron los primeros proyectos emprendidos por la Delegación?*

**R.** Entrega de 25 viviendas (2003). Apoyo económico para 20 pies de casa dentro del programa "Tu Casa" (2004). Brigadas asistenciales. Servicios Comunitarios a colonias vulnerables. Capacitación a productores rurales. Promoción de la cultura. Creación del himno "Un llamado a servir".

**P.** *¿Cómo impactaron esos proyectos en la comunidad o la región?*

**R.** Se restituyó de vivienda a familias damnificadas, se acercaron servicios de salud, asistenciales y de capacitación a las comunidades rurales, apoyamos la educación y el autoempleo, así como la promoción de la cultura en colonias de escasos recursos. Beneficios a más de 5 mil personas. Por último, la creación del himno "Un llamado a servir" ha servido para fortalecer la identidad de la Asociación en nuestra comunidad.

**P.** *¿Puede mencionar algunos logros trascendentes de la Delegación a lo largo de su historia?*

**R.** Restitución y mejoramiento de vivienda, programa "No más goteras" y la creación del Centro de Desarrollo Emocional (CEDESEM).

**P.** *¿Cómo han contribuido esos logros al desarrollo y bienestar de la comunidad?*

**R.** Dando a familias de escasos recursos la seguridad de una vivienda digna, y brindándoles la posibilidad de desarrollar sus habilidades y competencias, así como apoyando el fortalecimiento de su desarrollo emocional.





## PROYECTOS TRASCENDENTES

**P.** *¿Cuáles son algunos de los proyectos más recientes que la Delegación ha llevado a cabo?*

**R.** Programa "No mas goteras". Sillas de ruedas. CEDESEM. Creative Kids (Alumnos Campoverde).

**P.** *¿Cómo han impactado estos proyectos en la comunidad?*

**R.** Mejorando la calidad de vida de las familias que ahora tienen viviendas ampliadas y sin goteras. Las sillas de ruedas han facilitado la movilidad de casi 200 personas favoreciendo el ambiente emocional de las familias así como la inclusión social. Sensibilización de alumnos de colegios particulares, propiciando la convivencia entre personas que carecen de casi nada con otras que carecen de casi todo. El apoyo al desarrollo emocional de la comunidad de niños y niñas del albergue Francisco Gabilondo Soler fortaleció de manera importante la autoestima de los niños, así como sus habilidades cognitivas y sociales, según consta en los registros de la institución responsable.







## VISIÓN A FUTURO

**P.** *¿Cuáles son los planes futuros de la Delegación en términos de proyectos y desarrollo comunitario?*

**R.** Mantener y mejorar los proyectos que han probado funcionar por su impacto en la comunidad con una mejor planeación estableciendo metas dirigidas a comunidades específicas y manteniendo en la medida de lo posible, acciones de apoyo a la comunidad en general.

**P.** *¿Cómo espera la Delegación seguir contribuyendo al progreso y bienestar de la comunidad en el futuro?*

**R.** Trabajando con entusiasmo y voluntad buscando ser mas eficientes en la gestión de recursos. Estrechar y eficientizar la vinculación con organismos e instituciones afines a nuestra misión es uno de nuestros principales objetivos.





# Coyuca de Benítez

*Irma Monroy de Montañez  
Presidenta, abril 2024*



A mediados de septiembre de 2013, los ciclones Manuel e Ingrid afectaron diversas zonas de la República Mexicana, principalmente en los Estados de Oaxaca, Guerrero, Colima y Jalisco.



En el estado de Guerrero, se afectó gravemente la infraestructura de comunicaciones y las viviendas, tanto en la costa como en la montaña. Quedaron, así incomunicadas varias poblaciones como Acapulco, Chilpancingo, Coyuca de Benítez y Atoyac de Álvarez

Como respuesta ante la tragedia, la Asociación Gilberto Acapulco A.C. acudió a brindar apoyo a la población afectada, principalmente a la localizada en el municipio de Coyuca de Benítez, toda vez que la mayor parte del apoyo federal se había concentrado en el municipio de Acapulco

Es así como establecimos un punto de coordinación en la Parroquia de Nuestra Señora de la Candelaria, en la población de Espinalillo, desde donde se distribuyeron despensas y materiales a El Carrizal, San Nicolas, Cahuatitán, El Porvenir, etc.

Con el interés de brindar un mejor apoyo a la zona, la directiva de Gilberto A.C. sugirió se constituyera una asociación específica para apoyar a la población vulnerable del municipio y es así que en marzo del 2016 se constituyó la Asociación Gilberto Coyuca A.C.



Los trabajos realizados en la zona han sido fundamentalmente la distribución de apoyos alimenticios a la población más vulnerable, aportación de pollos como pie de cría, la entrega de sillas de ruedas para personas con capacidades diferentes, la promoción y apoyo a las actividades deportivas de jóvenes, para lo cual se les dotaron de uniformes y material deportivo, la distribución de juguetes a niños en edad escolar, y la capacitación para la construcción e instalación de estufas ecológicas.

Las condiciones de inseguridad en la zona impidieron seguir trabajando conforme a lo planeado, por lo que decidimos cambiar nuestros trabajos hacia la zona denominada como Costa Chica, específicamente en el municipio de San Marcos.

En la zona, iniciamos los trabajos realizando un levantamiento de las mayores necesidades de la población vulnerable, resultando como apremiante un programa de apoyo en una población denominada Toro Pando, que se ubica a unos 20 minutos de la cabecera municipal









Esta población se encuentra constituida por 20 familias que no contaban con agua, drenaje ni viviendas seguras. El agua se transporta en los hombros principalmente de las mujeres que para traerla caminan aproximadamente un kilómetro por una brecha. Se tiene un salón de clases y un solo maestro que imparte la educación primaria al mismo tiempo a todos los grados.

Como mayor urgencia, se identificó el tema de las viviendas, toda vez que las existentes estaban construidas de bajareque con techos de cartón y palmas y se afectaban con las lluvias. Cabe hacer notar que en la zona se presentan lluvias severas, huracanes y sismos, por lo que definimos desarrollar un programa de 20 viviendas de 30 metros cuadrados cada una, construidas con block, techo de láminas de fibrocemento, pisos de cemento, un corredor en la parte frontal de 2 por 6 metros

también cubierto con dichas laminas y un cuadrado de cemento en la parte trasera para una futura cocina. El costo de cada vivienda se presupuestó en \$48,200.

Este programa fue desarrollado gracias al donativo de Gilberto A.C. Agradecemos el permanente respaldo de nuestra coordinadora Rosario Gómez de Sandoval y de manera especial el de Alexandra Quintana Presidenta Ejecutiva Nacional, quien en todo momento nos ha inspirado a seguir adelante.

Hoy, 20 familias cuentan con una vivienda gratuita y digna, siendo un buen cimiento para desarrollarse de manera más integrada y sobre todo segura. Nuestra presencia, sin embargo, no se habrá de limitar a este proyecto ya que una vez que mejoren las condiciones, habremos de continuar trabajando en apoyo a la población más vulnerable



# Cuajimalpa, CDMX

## Comunidad de San Mateo

*Guadalupe Lebrija*

La Delegación Cuajimalpa, ha tenido un crecimiento poblacional alto en los últimos 30 años. Se encuentra rodeado por zonas residenciales con una elevada concentración de ingreso económico, situación que provoca un contraste con esta zona marginada y de poco desarrollo económico.

Es un sector de la sociedad impactado por la vida urbana, por lo que se ven vulnerados por efectos de la transculturación y la adquisición de nuevos modelos de vida, nuevas costumbres y nuevos valores





## VÍNCULO CON LA COMUNIDAD

La presencia constante en la comunidad nos ha permitido ser parte de ella. Lo que nos ha ayudado para conocer a profundidad las problemáticas y así dar solución, junto con la misma comunidad, a éstas.

Hemos realizado un trabajo constante con un grupo de 40 jóvenes de la comunidad, con los que nos reunimos cada semana y realizamos distintas actividades como:

CURSO DE VERANO Niños de 4 a 12 años.

PREPARACIÓN INGRESO A MEDIA SUPERIOR Jóvenes de 15 a 16 años.

BACHILLERATO COMUNITARIO Jóvenes de 15 a 18 años.

Estos tres tienen como objetivo el ingreso de jóvenes a la educación superior, pública o privada.

SEGUIMIENTO Y FORMACIÓN INTEGRAL Los jóvenes profesionales regresarán a su comunidad para colaborar en la formación de niños y jóvenes, así como emprender negocios y proyectos que ayuden a la movilidad social en San Mateo.

## CURSO DE VERANO RIEVIVE 2014

El objetivo es contar con un espacio de recreación para niñas y niños para fortalecer el aprendizaje de valores para la vida.

Impacto en la comunidad:

160 niños, las familias nos apoyaron para el logro de los objetivos.

25 jóvenes participaron de forma voluntaria en el desarrollo social de su comunidad.

Entorno, colaborando en la realización de las actividades, en la limpieza, en el seguimiento de la asistencia de los niños, etc. Lo que les brindó un espacio diferente a lo acostumbrado, sintiéndose útiles con su servicio la comunidad

## EVENTOS COMUNITARIOS POSADA DICIEMBRE DEL 2014

Nos interesa fortalecer los usos y costumbres que caracterizan a nuestra sociedad mexicana, favoreciendo que las niñas y niños aprendan de la experiencia vivida lo que implica y participen activamente en las tradiciones de la comunidad.

## EVENTOS COMUNITARIOS DÍA DE REYES ENERO DEL 2015

Donativo de 400 juguetes

## ENTREGA DE SILLAS DE RUEDAS

## AYUDA A LA COMUNIDAD

Asesoría jurídica

Asesoría psicológica

Asesoría pedagógica

Colecta de ropa, muebles, etc.



## ANTECEDENTES HISTÓRICOS

**P.** *¿Cuándo fue fundada la Delegación?*

**R.** Inició en Julio del año 2010.

**P.** *¿Cuáles fueron los motivos o circunstancias que llevaron a la creación de la Delegación?*

**R.** Gilberto A.C, detectó la necesidad de ayudar en la CDMX debido a la pobreza en varias zonas de la ciudad, entre ellas la zona de la Alcaldía de Cuajimalpa, la cual ha tenido un crecimiento poblacional alto en los últimos 30 años. Se encuentra rodeado por zonas residenciales con una elevada concentración de ingreso económico, situación que provoca un contraste con esta zona marginada y de poco desarrollo económico. Es un sector de la sociedad impactado por la vida urbana, por lo que se ven vulnerados por efectos de la transculturación y la adquisición de nuevos modelos de vida, nuevas costumbres y nuevos valores.

## COLABORACIONES Y ALIANZAS

**P.** *¿La delegación ha establecido colaboraciones o alianzas con otras organizaciones a lo largo de su historia?*

**R.** Asociación Asume A.C. Fundación Pro Empleo. Merrill Lynch casa de bolsa. COMALEP. Operación Bendición A.C. Asociación de Bioética y Derechos Humanos Netemachilizpan A.C. Fundación Ganar Sirviendo. UNAM Facultad de Odontología. Costruyendo A.C. y Misión Santa Fe.

**P.** *¿Cómo han beneficiado estas colaboraciones a la implementación de proyectos trascendentes?*

**R.** Curso de Desarrollo Humano para mujeres, 20 de ellas recibieron su diploma. 2 Talleres de Capacitación y Consultoría Empresarial, para abrir un negocio o incrementar sus ventas. Donativo de escritorios, archiveros, libreros y sillas. Curso de producción bajo invernadero. Donación de 28 sillas de ruedas 12 medianas y 16 grandes. Diplomado de Tanatología. Donación peluches y pelotas. Brigada de salud buco/dental para adultos y niños 130 pacientes diarios de lunes a viernes. Construcción de dos casas. Entrega de cobertores en temporada de frío. Donación de medicamentos, para el dispensario de la parroquia. Posada y rosca de reyes con piñatas y juguetes. Despensas para personas enfermas o muy pobres.





## PROYECTOS INICIALES

**P.** *¿Cuáles fueron los primeros proyectos emprendidos por la Delegación?*

**R.** Entre la alcaldía de Cuajimalpa y la comunidad, se construyó un salón de usos múltiples en los terrenos de la capilla de San Juan Bautista en San Mateo Tlaltenango. Junto con Comer y Crecer A.C. se adaptó un comedor para niños de escasos recursos, hoy en día funciona como salón de usos múltiples. Se construyó el Centro Comunitario.

**P.** *¿Cómo involucra la Delegación a la comunidad en la planificación y ejecución de proyectos?*

**R.** • Con la ayuda del Sacerdote de la Iglesia de San Mateo que se encuentra en un lugar céntrico de San Mateo en don acuden la mayoría de los habitantes de la comunidad.

**P.** *¿Cuál es el nivel de participación de la comunidad en las actividades de la Delegación?*

**R.** Muy activa y gran cooperación.





## PROYECTOS TRASCENDENTES

**P.** *¿Cuáles son algunos de los proyectos más recientes que la Delegación ha llevado a cabo?*

**R.** • En alianza con Misión Santa Fe y Construyendo A.C. se construyeron dos casas para ayudar a dos familias de muy bajos recursos, con 3 hijos cada una. con Fundación UNAM se llevó a cabo la Jornada Dental gratuita para adultos y niños atendiendo durante 5 días a 130 pacientes entre adultos y niños.

## VISIÓN A FUTURO

**P.** *¿Cuáles son los planes futuros de la Delegación en términos de proyectos y desarrollo comunitario?*

**R.** Continuar construyendo casas para familias necesitadas y seguir buscando alianzas con otras fundaciones para ayudar a la comunidad en el desarrollo integral de las familias.

**P.** *¿Cómo espera la Delegación seguir contribuyendo al progreso y bienestar de la comunidad en el futuro?*

**R.** Tenemos esperanza que con el nuevo alcalde de Cuajimalpa se puedan llevar a cabo programas de todo tipo de ayuda a la comunidad.



# Culiacán, Sinaloa

## ANTECEDENTES HISTÓRICOS

**P.** *¿Cuándo fue fundada la Delegación?*

**R.** Septiembre 2013.

**P.** *¿Cuáles fueron los motivos o circunstancias que llevaron a la creación de la Delegación?*

**R.** El Huracán Manuel devastó las costas de Sinaloa, especialmente un pequeño pueblo pesquero llamado Yameto.

**P.** *¿Se han producido cambios significativos en los objetivos o misiones de la Delegación desde su creación?*

**R.** Hemos trabajado desde entonces en satisfacer las necesidades de Yameto, pavimentando, hicimos una escuela, un centro comunitario, plantamos árboles frutales, fumigación contra mosquitos y muchas actividades más.

**P.** *¿La Delegación ha enfrentado desafíos significativos en su historia?*

**R.** La pandemia fue un gran reto, ya que nos dimos a la tarea de abastecer de material de protección a los doctores y de cubrebocas y a pesar del peligro del contagio entregamos mucho material que les fue de gran utilidad.

**P.** *¿Cómo se superaron estos desafíos y qué lecciones se aprendieron?*

**R.** Haciendo equipo, aprendimos a pedir ayuda a la comunidad y la respuesta fue increíble.

**P.** *¿Cuál es el nivel de participación de la comunidad en las actividades de la Delegación?*

**R.** Tenemos un gran equipo y nos respalda la comunidad, ya que confían en que la ayuda llegara a los afectados.

## COLABORACIONES Y ALIANZAS

**P.** *¿La delegación ha establecido colaboraciones o alianzas con otras organizaciones a lo largo de su historia?*

**R.** Sí, hicimos alianza con el gobierno anterior, y recibimos mucho apoyo para ayudar a Yameto, también con empresas locales como Coppel.

**P.** *¿Cómo han beneficiado estas colaboraciones a la implementación de proyectos trascendentes?*

**R.** Beneficiamos a todo el pueblo, con calles pavimentadas, servicios de salud, electricidad, escuela.





## PROYECTOS INICIALES

**P.** *¿Cuáles fueron los primeros proyectos emprendidos por la Delegación?*

**R.** Fumigación contra mosquitos, entrega de material para reconstrucción de techos, entrega de colchones, entrega de despensas.

**P.** *¿Cómo impactaron esos proyectos en la comunidad o la región?*

**R.** Fueron de una invaluable ayuda para ellos, ya que no había acceso por tierra, debido a las inundaciones, y fuimos las únicas personas de las que recibieron ayuda.

**P.** *¿Puede mencionar algunos logros trascendentes de la Delegación a lo largo de su historia?*

**R.** Hicimos una escuela con dos aulas, refrigeradas, con todo lo necesario para impartir clases, desde pizarrones y mesabancos hasta computadoras y material escolar.

Hicimos un patio techado que es el único techo común en el pueblo, y además de usarlo los niños, se imparten clases en las tardes de baile y ejercicio.

Se pavimentaron las calles y donamos bicicletas a los niños.

Logramos que la CFE electrificara todo el pueblo, y conseguimos que el ayuntamiento pague la luz de la escuela.

Donamos una motocicleta para que los maestros puedan trasladarse a la escuela.





## PROYECTOS TRASCENDENTES

**P.** *¿Cuáles son algunos de los proyectos más recientes que la Delegación ha llevado a cabo?*

**R.** Sinaloa es una zona de muchos huracanes, el año pasado repartimos 120 despensas, y llevamos agua potable a las comunidades afectadas, así como fumigación para los moscos. Entregamos 60 sillas de rueda.

En pandemia entregamos 26,000 cubrebocas KN95, 270 caretas, 30 trajes quirúrgicos, 250 lentes de protección, medicinas para el asilo de ancianos y artículos de limpieza y desinfección.



## VISIÓN A FUTURO

**P.** *¿Cuáles son los planes futuros de la Delegación en términos de proyectos y desarrollo comunitario?*

**R.** Seguiremos atentas a ayudar en los eventos climáticos que impacten a nuestra comunidad. Poner ventiladores en escuelas de bajos recursos ya que el calor es muy fuerte.

Repartir suero en las escuelas.

Remodelación de baños en escuela rural.

**P.** *¿Cómo espera la Delegación seguir contribuyendo al progreso y bienestar de la comunidad en el futuro?*

**R.** Trabajando en equipo con nuestras socias en los diferentes proyectos, pidiendo el apoyo de empresarios locales con sus donativos en especie, realizando cursos y actividades para recaudar fondos y participando en el bazar en México.





# Estado de México







## SEDE COMUNIDADES VULNERABLES Zinacantepec, Ixtapan y Toluca

Con ayuda de nuestro personal, apoyando en la instalación, el traslado, la atención y la logística, llevamos a cabo la Jornada Odontológica y Optométrica, siendo sede durante una semana la Secundaria INEDIB en el que recibimos, hospedamos y atendimos a 5 coordinadores y 32 médicos que prestaron sus servicios.

Obtuvimos como resultado 707 consultas, 265 de ellas optométricas y 442 odontológicas. Entre las personas beneficiadas están 24 niñas huérfanas de la Casa Hogar Alegría en Toluca y 21 mujeres en situación de violencia de un Refugio de la Secretaría de la Mujer.

Derivadas de las consultas optométricas, en colaboración de INEDIB con la Sra. Victoria Asseo de Santos de Fundación LUX, donamos 312 lentes a las personas que los necesitaban.





# 707 beneficiados

**265** consultas optométricas

**442** consultas odontológicas

**312** lentes donados















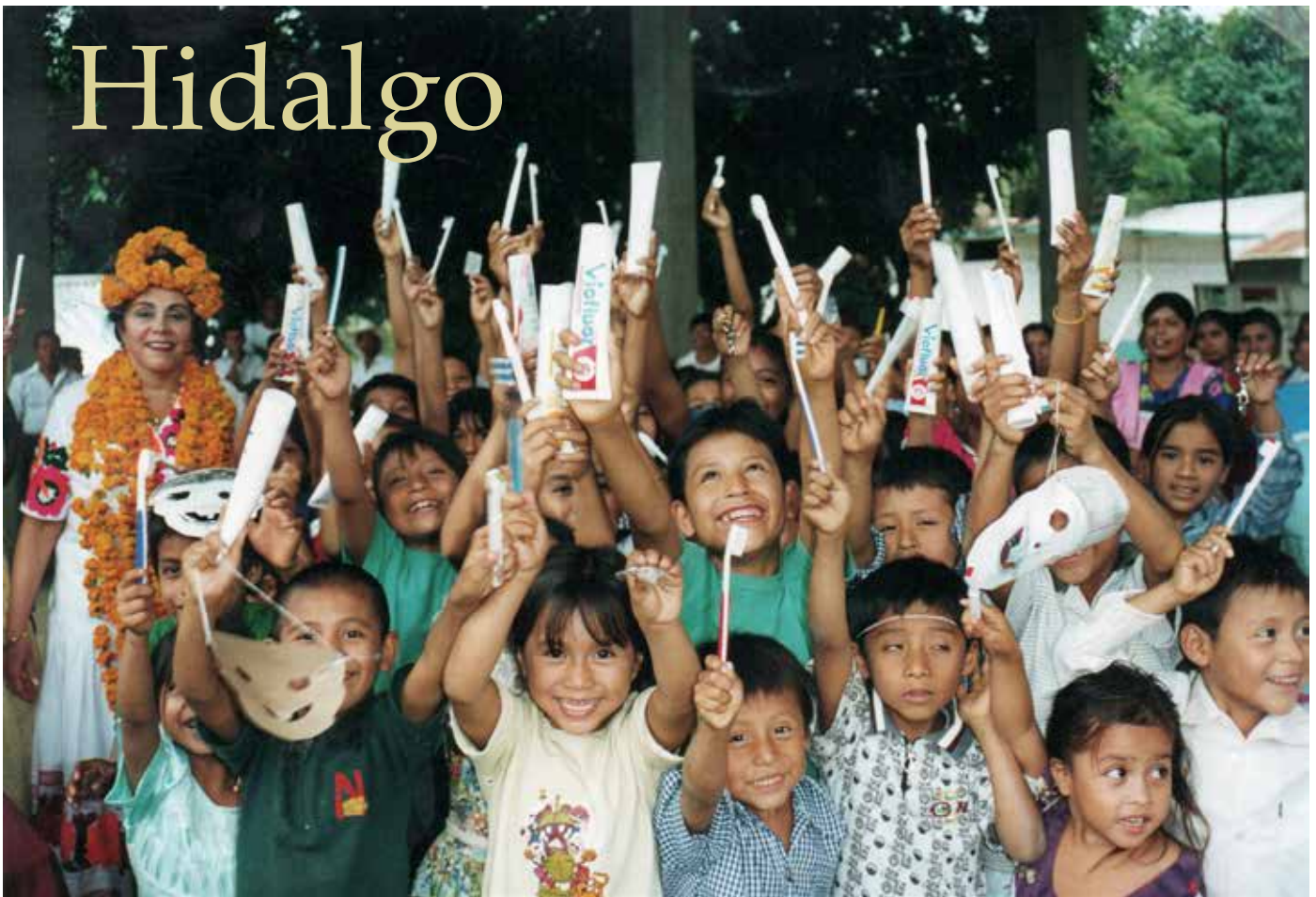

## ANTECEDENTES HISTÓRICOS

**P.** *¿Cuándo fue fundada la Delegación?*

**R.** 6 de octubre de 1988.

**P.** *¿Cuáles fueron los motivos o circunstancias que llevaron a la creación de la Delegación?*

**R.** En septiembre de 1988, el Huracán Gilberto, azotó durante 5 días a los estados de Yucatán, Campeche, Quintana Roo, Tabasco, Tamaulipas, Nuevo León y Coahuila.

Gilberto, A. C. ha estado presente en el estado de Hidalgo; a raíz de los daños ocasionados por los huracanes Gilberto, Diana, Hert, Ingrid, etc.

**P.** *¿Se han producido cambios significativos en los objetivos o misiones de la Delegación desde su creación?*

**R.** Sí, se han modificado, se han ampliado, en virtud de que atendidas las emergencias del huracán, se iniciaron otros proyectos de apoyo a la población más desprotegida.

**P.** *¿La Delegación ha enfrentado desafíos significativos en su historia?*

**R.** Sí, debido a la escases de recursos tanto como de organismos públicos como de la iniciativa privada, por las decisiones del gobierno federal de no dar apoyo a las organizaciones no gubernamentales.

**P.** *¿Cómo se superaron estos desafíos y qué lecciones se aprendieron?*

**R.** No se han superado, se trabaja a menor ritmo e intensidad que al principio. Del mismo modo no se alcanzan a cubrir las peticiones de apoyo.

**P.** *¿Cómo involucra la Delegación a la comunidad en la planificación y ejecución de proyectos?*

**R.** Promoviendo la participación de los miembros y las autoridades en reuniones, se acuerda que los beneficiarios aporten su mano de obra y la delegación los materiales industrializados.

**P.** *¿Cuál es el nivel de participación de la comunidad en las actividades de la Delegación?*

**R.** Es variable, aportan desde un 12 a 25% del total del proyecto.

## COLABORACIONES Y ALIANZAS

**P.** *¿La delegación ha establecido colaboraciones o alianzas con otras organizaciones a lo largo de su historia?*

**R.** Sí, en los años 2005 y 2007 con el Gobierno del estado de Hidalgo.

**P.** *¿Cómo han beneficiado estas colaboraciones a la implementación de proyectos trascendentes?*

**R.** Desarrollando proyectos de mejoras a viviendas, beneficiando a más de 230 familias.





## PROYECTOS INICIALES

**P.** *¿Cuáles fueron los primeros proyectos emprendidos por la Delegación?*

**R.** Reconstrucción de 50 viviendas dañadas por el paso del huracán Diana en la comunidad de Ixcatlán perteneciente al municipio de Huejutla de Reyes en el estado de Hidalgo y la construcción de 10 casas en el municipio de Ixmiquilpan, Hidalgo.

**P.** *¿Cómo impactaron esos proyectos en la comunidad o la región?*

**R.** Fueron acciones de alto impacto social al dotar de viviendas a 60 familias necesitadas.

**P.** *¿Puede mencionar algunos logros trascendentes de la Delegación a lo largo de su historia?*

**R.** Construcción de 98 viviendas rurales en la región de la Huasteca, reconstrucción y mejoras a 430 viviendas en 16 localidades de 7 municipios de la zona Huasteca, así como la rehabilitación de 264 viviendas en 13 localidades de la zona Otomí Tepehua.

La acción más relevante fue fundar la localidad Nueva Tenochtitlán municipio de Orizatlán, apoyándolos con la construcción de sus viviendas, Casa de Salud, modulo de servicios sanitarios, lavaderos públicos, campanario de la Iglesia, proyecto de música de banda regional y donación de instrumentos musicales. Esta localidad de más de 100 familias viven contentos y agradecidos con Gilberto, en particular con la Sra. Silvia García de Alba de Rojo, vista como modelo de desarrollo en la región.

**P.** *¿Cómo han contribuido esos logros al desarrollo y bienestar de la comunidad?*

**R.** Los habitantes de la localidad viven mejores condiciones con casas seguras, decorosas y con los servicios básicos. Gracias a las gestiones para el desarrollo y progreso de la comunidad, como la introducción de energía eléctrica, escuelas indígenas de preescolar y primaria, galera pública, así como el fomentó a la buena vecindad y respeto entre los moradores de ambas localidades.

## PROYECTOS TRASCENDENTES

**P.** *¿Cuáles son algunos de los proyectos más recientes que la Delegación ha llevado a cabo?*

**R.** En la última acción se dotó a la escuela primaria indígena de un paquete de computadoras con una enciclopedia con contenidos escolares.

**P.** *¿Cómo han impactado estos proyectos en la comunidad?*

**R.** El equipo de cómputo, la enciclopedia escolar y su biblioteca digital son de apoyo a los maestros para mejorar la calidad de la educación a los niños.



## VISIÓN A FUTURO

**P.** *¿Cuáles son los planes futuros de la Delegación en términos de proyectos y desarrollo comunitario?*

**R.** Continuar apoyando a gente de las localidades que presentan un bajo nivel de desarrollo y de alta pobreza.

**P.** *¿Cómo espera la Delegación seguir contribuyendo al progreso y bienestar de la comunidad en el futuro?*

**R.** Mantenerse cerca de dichas comunidades, para conocer sus necesidades con la finalidad de orientar su gestión para poder resolverlas, y en la medida de lo posible realizar proyectos conjuntos.





# Jalisco





## ANTECEDENTES HISTÓRICOS

**P.** *¿Cuándo fue fundada la Delegación?*

**R.** En el año 2015.

**P.** *¿Cuáles fueron los motivos o circunstancias que llevaron a la creación de la Delegación?*

**R.** Desarrollar proyectos habitacionales en zonas de extrema pobreza, tales como las localidades de la Cofradía, Tlaquepaque y Ahualulco del Mercado, con el fin de mejorar la calidad de vida de sus habitantes.

**P.** *¿Se han producido cambios significativos en los objetivos o misiones de la Delegación desde su creación?*

**R.** El cambio más notable ha consistido en la construcción de 100 baños para el beneficio de la comunidad de la Cofradía.

**P.** *¿La Delegación ha enfrentado desafíos significativos en su historia?*

**R.** Sí, la Delegación ha experimentado desafíos significativos en su trayectoria, entre los cuales

se incluyen transiciones gubernamentales que han resultado en una disminución del apoyo recibido por parte del gobierno.

**P.** *¿Cómo se superaron estos desafíos y qué lecciones se aprendieron?*

**R.** Implementando estrategias creativas para organizar eventos orientados a la recaudación de fondos dentro del sector privado.

**P.** *¿Cómo involucra la Delegación a la comunidad en la planificación y ejecución de proyectos?*

**R.** Mediante la realización de un estudio exhaustivo de las necesidades y perspectivas de los habitantes, seguido de un proceso gradual de integración en el proyecto.

**P.** *¿Cuál es el nivel de participación de la comunidad en las actividades de la Delegación?*

**R.** El nivel de participación es alto, alcanzando aproximadamente un porcentaje del 60%.





## COLABORACIONES Y ALIANZAS

**P.** *¿La delegación ha establecido colaboraciones o alianzas con otras organizaciones a lo largo de su historia?*

**R.** Sí, hemos colaborado de la mano con XAMIXTLI, el Gobierno del estado de Jalisco y Mónica Baeza, una persona sumamente comprometida con el bienestar de la comunidad de Aqualulco del Mercado.

**P.** *¿Cómo han beneficiado estas colaboraciones a la implementación de proyectos trascendentes?*

**R.** Gracias a esta alianza entre el sector privado y el sector público, se han conseguido construir 100 baños y llevar a cabo entre 10 y 14 brigadas odontológicas.

## PROYECTOS INICIALES

**P.** *¿Cuáles fueron los primeros proyectos emprendidos por la Delegación?*

**R.** El proyecto inaugural consistió en una brigada odontológica en la ribera de Chapala, donde se brindó atención a 600 beneficiarios.

**P.** *¿Cómo impactaron esos proyectos en la comunidad o la región?*

**R.** Estos proyectos tuvieron un impacto significativo en la comunidad y la región al promover una mayor conciencia y práctica de la higiene bucal entre los residentes.

**P.** *¿Puede mencionar algunos logros trascendentes de la Delegación a lo largo de su historia?*

**R.** Sin duda, la construcción de 100 baños dignos en una zona de extrema pobreza representa uno de los logros más trascendentes de la Delegación a lo largo de su historia. Este proyecto ha tenido un impacto directo en la mejora de las condiciones de vida de la comunidad, abordando una necesidad básica y promoviendo la salud y el bienestar de los habitantes en situación de vulnerabilidad.

**P.** *¿Cómo han contribuido esos logros al desarrollo y bienestar de la comunidad?*

**R.** Estos logros han contribuido significativamente al desarrollo y bienestar de la comunidad de varias maneras. En primer lugar, la construcción de baños dignos ha promovido una mejor higiene personal entre los residentes, lo que a su vez ha reducido el riesgo de enfermedades y ha mejorado la calidad de vida. Además, al proporcionar instalaciones adecuadas, se ha fomentado una mayor dignidad y autoestima entre los habitantes.

Asimismo, esta mejora en las condiciones sanitarias ha incentivado a las personas a salir a trabajar presentables y motivadas, lo que ha generado un impacto positivo en la productividad y el progreso económico de la comunidad. En resumen, estos logros han generado un efecto positivo en diversos aspectos del desarrollo humano, promoviendo un entorno más saludable, digno y próspero para todos sus integrantes.







## PROYECTOS TRASCENDENTES

**P.** *¿Cuáles son algunos de los proyectos más recientes que la Delegación ha llevado a cabo?*

**R.** Uno de los proyectos más recientes llevados a cabo por la Delegación es la implementación de un programa de mindfulness para los niños de sexto y tercero de secundaria en la barranca. Este programa, denominado “Conectándote”, tiene como objetivo promover el bienestar emocional y mental de los estudiantes, brindándoles herramientas para manejar el estrés, mejorar la concentración y desarrollar habilidades para la vida.

**P.** *¿Cómo han impactado estos proyectos en la comunidad?*

**R.** Estos proyectos han tenido un impacto positivo y significativo en la comunidad al proporcionar a los niños herramientas de mindfulness. Como resultado, los niños están experimentando una mayor tranquilidad emocional y mental, lo que les permite enfrentar el estrés y los desafíos de manera más efectiva. Además, al adquirir habilidades para regular sus emociones y mejorar su concentración, los niños están en una posición más favorable para tomar decisiones más informadas y saludables en su vida diaria. En última instancia, estos programas están contribuyendo al bienestar general y al desarrollo positivo de los niños en la comunidad.

## VISIÓN A FUTURO

**P.** *¿Cuáles son los planes futuros de la Delegación en términos de proyectos y desarrollo comunitario?*

**R.** Los planes futuros de la Delegación incluyen entrar en una segunda etapa de construcción de otros 100 baños en la zona de la Cofradía, Tlaquepaque, lo que permitirá continuar mejorando las condiciones sanitarias y el bienestar de la comunidad.

Además, se tiene la intención de desarrollar el programa “Conectándome” como un modelo replicable y llevarlo a cabo en diversas escuelas, extendiendo así los beneficios del mindfulness y promoviendo el bienestar emocional y mental entre más niños en la región.

**P.** *¿Cómo espera la Delegación seguir contribuyendo al progreso y bienestar de la comunidad en el futuro?*

**R.** La Delegación espera seguir contribuyendo al progreso y bienestar de la comunidad en el futuro mediante la continuidad de las brigadas odontológicas en conjunto con el proyecto de construcción de baños dignos. Además, se prevé continuar expandiendo el proyecto educativo “Conectándome” con el objetivo de alcanzar a una audiencia más amplia de niños que enfrentan problemas emocionales.



# Puebla

## ANTECEDENTES HISTÓRICOS

**P.** *¿Cuándo fue fundada la Delegación?*

**R.** 2017.

**P.** *¿Cuáles fueron los motivos o circunstancias que llevaron a la creación de la Delegación?*

**R.** En el año 2017 nace Gilberto Puebla con el objetivo de ayudar a los damnificados del sismo en San Pedro Atlixco Puebla, con la reconstrucción de casas de las familias afectadas.

**P.** *¿Se han producido cambios significativos en los objetivos o misiones de la Delegación desde su creación?*

**R.** Actualmente suma a su línea de acción de construcción, el área de educación ambiental y capacitación para la producción, así como programas de salud a favor del bienestar de las familias.



GILBERTO A.C.



**P.** *¿La Delegación ha enfrentado desafíos significativos en su historia?*

**R.** A lo largo de su trayectoria, la Delegación en Puebla ha enfrentado diversos desafíos que han puesto a prueba su capacidad de adaptación, resiliencia y compromiso con sus objetivos. Entre los más significativos podemos destacar:

- **Inserción comunitaria:** La Delegación ha enfrentado el reto de integrarse y conectar con las comunidades a las que sirve en un inicio; sin embargo gracias a la vinculación con líderes ha permitido que las comunidades nos conozcan y sean participativos.
- **Transición de liderazgo:** Los cambios en el liderazgo de la Delegación han representado un desafío en sí mismos. Ha sido necesario asegurar la continuidad de los proyectos, mantener la motivación del equipo y adaptarse a nuevos estilos de dirección.
- **Atracción y retención de líderes comprometidos:** Encontrar y mantener líderes altamente comprometidos con las causas y la Delegación ha sido un desafío constante. Esto requiere un esfuerzo continuo para identificar, formar y motivar a personas con las cualidades necesarias para liderar con éxito.



**P.** *¿Cómo se superaron estos desafíos y qué lecciones se aprendieron?*

**R.** La Delegación ha superado estos desafíos gracias a la estrecha vinculación con las comunidades a través de la organización de eventos, talleres y actividades participativas. La constancia y determinación del equipo han sido fundamentales para construir relaciones de confianza y generar un impacto positivo en la comunidad. De igual forma la colaboración y el apoyo mutuo entre los miembros del equipo han sido claves para superar los desafíos de la transición de liderazgo, asegurando la continuidad de los proyectos y la transmisión de conocimiento institucional. Gilberto Puebla ha creado un ambiente de trabajo positivo y estimulante, donde los líderes se sienten valorados y apoyados. La vinculación con otras organizaciones (como Fundación Comunitaria en el área contable) y redes de líderes ha permitido ampliar las oportunidades de aprendizaje y colaboración.

Gilberto Puebla sigue adelante con una visión clara y un compromiso inquebrantable con sus objetivos, preparada para enfrentar nuevos retos y seguir generando un impacto positivo en la comunidad.



**P.** *¿Cómo involucra la Delegación a la comunidad en la planificación y ejecución de proyectos?*

**R.** Gilberto Puebla realiza un diagnóstico previo a la ejecución de un proyecto en conjunto con los líderes comunitarios (maestros, población participativa, padres de familia y gobierno) para identificar la problemática de la comunidad y acciones.

**P.** *¿Cuál es el nivel de participación de la comunidad en las actividades de la Delegación?*

**R.** El nivel es alto ya que se trabaja en conjunto tanto Gilberto Puebla como la población beneficiaria y líderes para que Gilberto pueda tener acceso a las familias, ingreso a las escuelas u otros grupos/ instituciones activas. Gilberto Puebla trabaja en co inversión de acuerdo al proyecto o en conjunto ya que el beneficiario debe mostrar interés en el cambio esperado.



## COLABORACIONES Y ALIANZAS

**P.** *¿La delegación ha establecido colaboraciones o alianzas con otras organizaciones a lo largo de su historia?*

**R.** Sí, Gilberto Puebla trabaja con alto nivel de vinculación con instituciones privadas, de gobierno e internacionales para la ejecución de los proyectos.

**P.** *¿Cómo han beneficiado estas colaboraciones a la implementación de proyectos trascendentes?*

**R.** Los beneficios han sido económicos para la ejecución y continuidad de los programas, en especie para la operación de los eventos a beneficios y también hemos tenido el beneficio de generar confianza en las comunidades ya que la colaboración con líderes nos permite ingresar a operar a una comunidad con mayor participación.



## PROYECTOS INICIALES

**P.** *¿Cuáles fueron los primeros proyectos emprendidos por la Delegación?*

**R.** • En el año 2017 con el objetivo de ayudar a los damnificados del sismo en San Pedro Atlixco Puebla, con la reconstrucción de casas de las familias afectadas.

Beneficiarios:

8 familias con casa de 60 m<sup>2</sup>, con un “cuarto rosa” adicional y un baño al interior del hogar para la protección de las mujeres, cuentan con un espacio digno y seguro para vivir.

- Capacitación, asesoría y seguimiento en ahorro, producción de carne y/o huevo, aguacate, milpa y nutrición humana.
- 95 niños, niñas, jóvenes y mujeres con conocimientos en medio ambiente y derechos humanos.
- Implementación de un plan de acción del medio ambiente, con el Proyecto Embellecimiento del Campo de Deportivo.

**P.** *¿Cómo impactaron esos proyectos en la comunidad o la región?*

**R.** Mejoró la calidad de vida de las familias con espacios dignos para vivir.

Se generó conocimientos, actitudes, prácticas agroecológicas positivas en grupos para la producción de aves, maíz y aguacate. Entre las mujeres se crearon lazos de colaboración, los hombres se involucraron en las acciones. Trabajamos con niños, niñas, jóvenes y adolescentes en el aspecto nutricional y algunas prácticas agroecológicas. Aumentamos la actividad física para niños y adultos.

**P.** *¿Puede mencionar algunos logros trascendentes de la Delegación a lo largo de su historia?*

- R.** • 4 jornadas odontológicas y 1 visual atendiendo a 2389 personas entre niños, jóvenes, adultos y adultos mayores.
- 25 capacitaciones sobre prevención y promoción de la salud, atendiendo a 1440 personas.
  - 83 capacitaciones técnicas en producción, beneficiando a 286 productores locales.
  - Instalación de lavamanos para el uso de la localidad, beneficiando a 1150 personas.

**P.** *¿Cómo han contribuido esos logros al desarrollo y bienestar de la comunidad?*

**R.** Las mujeres fortalecieron sus derechos y formas de comunicación asertiva con sus hijas, hijos y esposos a fin de crear una atmosfera armoniosa y de resolución de conflictos.

En un tercer nivel, productoras/es mejorarán las prácticas agroecológicas garantizando el autoconsumo y producir excedentes para su comercialización.





## PROYECTOS TRASCENDENTES

**P.** *¿Cuáles son algunos de los proyectos más recientes que la Delegación ha llevado a cabo?*

**R.** En Gilberto Puebla trabajamos arduamente para ofrecer programas y proyectos que impulsen el desarrollo social, la infraestructura y la economía local.

En el ámbito de la vivienda, nos encontramos en la fase de construcción de 3 casas en alianza con “Construyendo”. Este proyecto, que forma parte de nuestro compromiso por garantizar el acceso a una vivienda digna. Se lleva a cabo en las comunidades más vulnerables de la sierra nororiental de Puebla, específicamente en La Junta Auxiliar de San Miguel Tzinacapan conformada por diferentes localidades como son: Tepopola, Ateno, Tecolapan, Ayotzinapan, Chilcuahuta, Xaltipan, Atmolon, Tixapan, teniendo como objetivo la edificación de hogares seguros y confortables para quienes más lo necesitan. Además de estas 3 viviendas iniciales, tenemos planes para construir 7 casas más en el marco de esta iniciativa. Esto permitirá ampliar el impacto positivo del programa y beneficiar a un mayor número de familias en situación de vulnerabilidad. La construcción de estas viviendas representa un paso importante en nuestro camino hacia una comunidad más próspera e incluyente.

Cabe destacar que este proyecto no es el único que Gilberto Puebla ha llevado a cabo en los últimos meses. Entre otras iniciativas recientes y como estrategia para recaudar fondos para la construcción de casas, se encuentra el evento “Dar es Increíble” el cual nos permite recaudar fondos para continuar con la ejecución de los proyectos.

**P.** *¿Cómo han impactado estos proyectos en la comunidad?*

**R.** La construcción de las tres primeras casas ha tenido un impacto positivo y transformador en la comunidad y en las familias beneficiadas. Estas viviendas no solo representan un techo seguro y digno, sino que también han significado un cambio radical en su calidad de vida.

Las familias que antes vivían en condiciones precarias (compartiendo espacios con otras familias, cuartos reducidos separados con lonas o cortinas, en algunos casos con techos de láminas y paredes de madera) ahora podrán disfrutar de espacios propios, privacidad e independencia, lo que les permitirá fortalecer sus lazos familiares y desarrollar su potencial.



## VISIÓN A FUTURO

**P.** *¿Cuáles son los planes futuros de la Delegación en términos de proyectos y desarrollo comunitario?*

**R.** En Gilberto Puebla nos encontramos comprometidos con el bienestar y el progreso de nuestra comunidad; mirando hacia el futuro, tenemos grandes planes para continuar mejorando la vida de los habitantes de nuestra región. Entre nuestros proyectos más importantes se encuentran:

- Ampliación del programa de vivienda: Construiremos más casas en alianza con la organización “Construyendo” y otras organizaciones para beneficiar a un mayor número de familias en situación de vulnerabilidad.
- Jornadas de salud: Organizaremos jornadas de salud gratuitas con servicios de medicina general, optometría y odontología. Además, implementaremos campañas de sensibilización para promover hábitos saludables.



**P.** *¿Cómo espera la Delegación seguir contribuyendo al progreso y bienestar de la comunidad en el futuro?*

**R.** Creemos que la gestión de proyectos, vinculación y la organización de eventos de recaudación de fondos son herramientas fundamentales para alcanzar nuestros objetivos sociales.

A través de una gestión de proyectos efectiva, podemos identificar las necesidades de la comunidad, diseñar proyectos estratégicos, optimizar los recursos disponibles y fomentar la transparencia y la rendición de cuentas. Los eventos de recaudación de fondos, por otro lado, nos permiten complementar los recursos obtenidos, fortalecer la participación ciudadana, promover la colaboración y sensibilizar sobre las necesidades de la comunidad.





# Querétaro



## ANTECEDENTES HISTÓRICOS

**P.** *¿Cuándo fue fundada la Delegación?*

**R.** Abril 2016.

**P.** *¿Cuáles fueron los motivos o circunstancias que llevaron a la creación de la Delegación?*

**R.** Por invitación de La Sra. Alejandra Quintana, para poder apoyar a nuestro querido estado de Querétaro.

**P.** *¿Se han producido cambios significativos en los objetivos o misiones de la Delegación desde su creación?*

**R.** No.

**P.** *¿La Delegación ha enfrentado desafíos significativos en su historia?*

**R.** Sí, muchos. En el área de vivienda no se ha podido resolver que Gilberto pueda apoyar al estado.

**P.** *¿Cómo se superaron estos desafíos y qué lecciones se aprendieron?*

**R.** Aprendimos que podemos trabajar en ocasiones de manera aislada con respaldo de instituciones privadas.

**P.** *¿Cómo involucra la Delegación a la comunidad en la planificación y ejecución de proyectos?*

**R.** Construyendo vivienda con apoyo de Construyendo AC.

**P.** *¿Cuál es el nivel de participación de la comunidad en las actividades de la Delegación?*

**R.** En construcción de vivienda, talleres de superación humana, cursos de administración del hogar, cocina y corte y confección.

## COLABORACIONES Y ALIANZAS

**P.** *¿La delegación ha establecido colaboraciones o alianzas con otras organizaciones a lo largo de su historia?*

**R.** Sí, con institutos como Fundación Josefa Vergara AC, Camino Santiago IAP, Construyendo AC, Vifac Qro., CRIQ AC, DIF Estatal y Municipal.

**P.** *¿Cómo han beneficiado estas colaboraciones a la implementación de proyectos trascendentes?*

**R.** Por medio de construcción de vivienda, jornadas oftalmológicas y odontológicas, impartición de talleres y reparto de despensas.







## PROYECTOS INICIALES

**P.** *¿Cuáles fueron los primeros proyectos emprendidos por la Delegación?*

**R.** La impartición de cursos de administración del hogar, lectura y costura.

**P.** *¿Cómo impactaron esos proyectos en la comunidad o la región?*

**R.** En la comunidad de la Versolilla se beneficiaron 120 mujeres.



**P.** *¿Puede mencionar algunos logros trascendentes de la Delegación a lo largo de su historia?*

**R.** La construcción de vivienda, casas en diferentes comunidades con apoyo de particulares.

**P.** *¿Cómo han contribuido esos logros al desarrollo y bienestar de la comunidad?*

**R.** Favoreciendo el nivel de vida de muchas familias.





## PROYECTOS TRASCENDENTES

**P.** *¿Cuáles son algunos de los proyectos más recientes que la Delegación ha llevado a cabo?*

**R.** Construcción de vivienda. Comunidad Peña Miller.

**P.** *¿Cómo han impactado estos proyectos en la comunidad?*

**R.** Beneficiando a 15 familias.



## VISIÓN A FUTURO

**P.** *¿Cuáles son los planes futuros de la Delegación en términos de proyectos y desarrollo comunitario?*

**R.** Seguir impartiendo cursos para desarrollo de la mujer, vivienda y talleres varios.

**P.** *¿Cómo espera la Delegación seguir contribuyendo al progreso y bienestar de la comunidad en el futuro?*

**R.** Seguir detectando las necesidades en comunidades y con esto ayudar a mejorar sus condiciones de vida.





# Tampico

## ANTECEDENTES HISTÓRICOS

**P.** *¿Cuándo fue fundada la Delegación?*

**R.** Gilberto Tampico inició labores de apoyo a la población en el año de 1988.

**P.** *¿Cuáles fueron los motivos o circunstancias que llevaron a la creación de la Delegación?*

**R.** El ciclón Gilberto.

**P.** *¿Se han producido cambios significativos en los objetivos o misiones de la Delegación desde su creación?*

**R.** Sí, la regulación por parte de Protección Civil y la urbanización de las colonias ha dirigido nuestro esfuerzo hacia tres vertientes: educación, capacitación para el trabajo y auxilio a población vulnerable.

**P.** *¿La Delegación ha enfrentado desafíos significativos en su historia?*

**R.** Los cambios de gobierno municipal, estatal y últimamente federal, han marcado el andar de la Asociación. En 2016, tuvimos un cambio de patronato, a la par que gobierno estatal cortó el apoyo económico que por 100 mil pesos daba a la Asociación.





**P.** *¿Cómo se superaron estos desafíos y qué lecciones se aprendieron?*

**R.** Se inició un Diplomado en profesionalización de OSC, que nos permitió eficientar nuestras labores, redefiniendo nuestra misión, visión, etc.

**P.** *¿Cómo involucra la Delegación a la comunidad en la planificación y ejecución de proyectos?*

**R.** Más que nada en el renglón de apoyo a la comunidad.

**P.** *¿Cuál es el nivel de participación de la comunidad en las actividades de la Delegación?*

**R.** En el área de educación, al contar con un preescolar, la participación de los padres de familia es alta ya que los impulsamos a fortalecer la formación de sus hijos.

## COLABORACIONES Y ALIANZAS

**P.** *¿La delegación ha establecido colaboraciones o alianzas con otras organizaciones a lo largo de su historia?*

**R.** Sí, en un inicio principalmente con Instituciones Educativas y hoy en día Fundación Fleishman nos congrega y hermana a más de 32 OSC, lo cual nos permite ampliar los beneficios y profesionalizar nuestras actividades.

**P.** *¿Cómo han beneficiado estas colaboraciones a la implementación de proyectos trascendentes?*

**R.** Profesionalizando y difundiendo nuestro trabajo.



## PROYECTOS INICIALES

**P.** *¿Cuáles fueron los primeros proyectos emprendidos por la Delegación?*

**R.** Atención a la comunidad azotada por el Huracán Gilberto. Brindando casa, vestido y sustento.

**P.** *¿Cómo impactaron esos proyectos en la comunidad o la región?*

**R.** Lograron apoyar las labores emprendidas por el gobierno.

**P.** *¿Puede mencionar algunos logros trascendentes de la Delegación a lo largo de su historia?*

**R.** Construcción de un Jardín de Niños, que se encuentra incorporado a la Secretaria de Educación Pública. Planeación, construcción y entrega a la SEP de una primaria.

**P.** *¿Cómo han contribuido esos logros al desarrollo y bienestar de la comunidad?*

**R.** Las gestiones de Gilberto Tampico ante las autoridades municipales, estatales, y federales han valido para que la colonia se encuentre pavimentada en un 95%, aparte de que la población goza de los beneficios de diversos programas de becas para los menores y estudiantes, apoyo a despicatoras y pescadores, etc. La colonia cuenta con un preescolar privado sostenido por la Asociación, una escuela primaria federal y una guardería del DIF Tampico.

## PROYECTOS TRASCENDENTES

**P.** *¿Cuáles son algunos de los proyectos más recientes que la Delegación ha llevado a cabo?*

**R.** Ha sido tarea de los últimos años el gestionar ante diversas autoridades oficiales y privadas el apoyo para desarrollar en nuestros preescolares el Programa Internacional *Think Equal*. Fundación Fleishman se ha hecho eco y en coordinación con Enseña por México, retoma la operación y supervisión del mismo.

**P.** *¿Cómo han impactado estos proyectos en la comunidad?*

**R.** Los menores del preescolar durante tres años han recibido el Programa Piensa en Igualdad, aunque será hasta el próximo ciclo escolar que estarán impartiendo el tercer grado, con los cuentos correspondientes.



## VISIÓN A FUTURO

La colonia donde nos enclavamos tiene ya la infraestructura necesaria tanto de luz, agua, drenaje, servicios públicos, servicios educativos, etc. Por eso ahora trabajamos en elevar su formación cultural y educativa.

**P.** *¿Cuáles son los planes futuros de la Delegación en términos de proyectos y desarrollo comunitario?*

**R.** En cuanto a desarrollo comunitario nuestra labor de solidaridad con la población vulnerable se ha extendido a la comunidad de Moralillo, Veracruz, que dada su lejanía con la capital del estado requiere de mayor apoyo. Nuestro taller de corte y confección sigue operando y contribuyendo a que las madres de familia apoyen la economía del hogar. La unión de esfuerzos Fundación Fleishman y Enseña por México, ha permitido que de algún modo vayamos soltando y enfocándonos más a nuestro preescolar, aunque el lograr que más preescolares se incorporen al programa seguirá siendo uno de nuestros objetivos.

**P.** *¿Cómo espera la Delegación seguir contribuyendo al progreso y bienestar de la comunidad en el futuro?*

**R.** Antes que nada, preparándonos financieramente para que los embates gubernamentales no nos hagan decaer. Manteniendo nuestra relación con Fundaciones y OSC que fortalezcan nuestro diario quehacer.





# Xalapa

## ANTECEDENTES HISTÓRICOS

**P.** *¿Cuándo fue fundada la Delegación?*

**R.** La delegación se fundó, el 30 de diciembre de 1992.

**P.** *¿Cuáles fueron los motivos o circunstancias que llevaron a la creación de la Delegación?*

**R.** La necesidad de apoyar a las comunidades vulnerables por desastres naturales en nuestro estado.

**P.** *¿Se han producido cambios significativos en los objetivos o misiones de la Delegación desde su creación?*

**R.** A lo largo de estos 32 años, ha habido muchos cambios significativos, aparte de llevar ayuda inmediata, con despensas, cobijas, agua, productos de limpieza y utensilios, a las poblaciones afectadas por desastres naturales, así como la creación de fuentes de trabajo con proyectos sustentables.

**P.** *¿La Delegación ha enfrentado desafíos significativos en su historia?*

**R.** Gilberto Xalapa, se ha enfrentado a varios desafíos, sobre todo en la pandemia, debido a que mucha gente se quedó sin trabajo.

En el mes de abril 2021, pudimos construir un albergue, para personas adultas, que han sido abandonadas por sus familiares, dándoles así un lugar digno donde vivir y tener compañía.

**P.** *¿Cómo se superaron estos desafíos y qué lecciones se aprendieron?*

**R.** Que todos necesitamos ayuda en un momento dado.

**P.** *¿Cómo involucra la Delegación a la comunidad en la planificación y ejecución de proyectos?*

**R.** Tenemos un módulo de atención ciudadana, donde se imparten clases de educación para adultos, manualidades, campañas de vacunación, consultorios y guardería.

Otorgamos proyectos sustentables, como la cría de animales, dando una capacitación por parte del ingeniero agrónomo.

**P.** *¿Cuál es el nivel de participación de la comunidad en las actividades de la Delegación?*

**R.** Contamos con una excelente respuesta de participación en la comunidad, para la mayoría de los programas que elaboramos.



**P.** *¿La delegación ha establecido colaboraciones o alianzas con otras organizaciones a lo largo de su historia?*

**R.** Hemos recibido la colaboración de Cáritas, en las diferentes poblaciones, ya que ellos están en cercanía con la gente más necesitada, de recursos económicos, laborales, alimenticios y de salud.

**P.** *¿Cómo han beneficiado estas colaboraciones a la implementación de proyectos trascendentes?*

**R.** El beneficio que han recibido por parte de Gilberto Xalapa, ha sido con proyectos sustentables. Para la economía de sus hogares, como: cría porcina, borregos, gallinitas ponedoras, hortalizas y mejora de viviendas, con todo tipo de material para la construcción.





## PROYECTOS INICIALES

**P.** *¿Cuáles fueron los primeros proyectos emprendidos por la Delegación?*

**R.** Se recibieron 100 motocultores, donados por la sociedad civil española, en el puerto de Veracruz para campesinos.

**P.** *¿Cómo impactaron esos proyectos en la comunidad o la región?*

**R.** Mejorando sus tierras con una adecuada siembra y fortaleciendo la economía de las familias veracruzanas.

**P.** *¿Puede mencionar algunos logros trascendentes de la Delegación a lo largo de su historia?*

**R.** Construcción en las colonias marginadas, una casa de doña Porfi, mujer de 85 años, desamparada.

100 casas en diferentes colonias del estado de Veracruz.

27 casas en la sierra de Songolica (donativo de Cinemex, para damnificados)

FONHAPO.- Gobierno de Veracruz, junto con Gilberto Veracruz, construimos 500 casas.

El módulo de asistencia, guardería, consultorio médico, y dental además de una capilla.

Ayuda a damnificados con despensas, en Chiconquiaco, el Huérfano y el Olvido.



Colonias afectadas por las lluvias en la ciudad de Xalapa, El Lencero, Mártires de Chicago, Independencia, Rafael Lucio, Sebastián Lerdo, Bugambillas y La Lagunilla.

Proporcionamos silla de ruedas en El Tejocote, para 4 jóvenes, con problema de movilidad, que se dedican a hacer zapatos.

Ayuda en las poblaciones de Zongolica, Atzalan, Timimilco, San Miguel Tlalpoalan, se llevó la rosca de Reyes, y cobijas.

Ayuda extra como otorgar máquinas de coser, estufa, poner un invernadero, una panadería, y una tortillería.

**P.** *¿Cómo han contribuido esos logros al desarrollo y bienestar de la comunidad?*

**R.** Con proyectos de cría porcina en el Huérfano, Xoanpolco, Arroyo Chico, Juan Marcos, Tesacasco. El progreso.

Proyecto de borregos, Tesacasco, Tejería.



## PROYECTOS TRASCENDENTES

**P.** *¿Cuáles son algunos de los proyectos más recientes que la Delegación ha llevado a cabo?*

**R.** Hortalizas, cría de borregos en Tejería, Juan Marcos sección 4 en Descasco.

Cría de pollitas ponedoras. Banderilla, La Estanzuela, Francisco Javier. Laminas, en Tazolapan, El Carrizal. EnMártires de Chicago, ayuda para reconstrucción de su taller mecánico junto con la herramienta de trabajo.

**P.** *¿Cómo han impactado estos proyectos en la comunidad?*

**R.** Han impactado favorablemente a las familias de los veracruzanos, con la construcción del albergue, darles un techo seguro a personas abandonadas. Creación de fuentes de trabajo. Procuramos llevar estos proyectos, 4 veces al año, beneficiando a 45 familias aproximadamente.



## VISIÓN A FUTURO

**P.** *¿Cuáles son los planes futuros de la Delegación en términos de proyectos y desarrollo comunitario?*

**R.** Recaudación de fondos por medio de rifas, y eventos. En el mes de octubre, tendremos la feria de autos antiguos, en donde lo que se recaude de las entradas será en beneficio de nuestra asociación.

**P.** *¿Cómo espera la Delegación seguir contribuyendo al progreso y bienestar de la comunidad en el futuro?*

**R.** Si Dios nos lo permite, seguiremos realizando los proyectos, cría porcina, cría de borregos, gallinitas ponedoras y hortalizas.





# Yucatán

## ANTECEDENTES HISTÓRICOS

**P.** *¿Cuándo fue fundada la Delegación?*

**R.** El 30 de diciembre de 1989.

**P.** *¿Cuáles fueron los motivos o circunstancias que llevaron a la creación de la Delegación?*

**R.** En octubre de 1988 azota en la Península de Yucatán y en Monterrey Nuevo León el huracán Gilberto, el apoyo de la gente desaparecían y no llegaba a los damnificados. La Señora Cecilia Occeli esposa del entonces presidente Salinas, invita a las esposas de empresarios para formar la Asociación Gilberto, con una representante por estado. Así es como la Señora Aida Esquivel Ríos toma posesión de 1989 hasta 1994 cómo presidenta de Gilberto Yucatá, que en su segunda etapa se funda con motivo de la llegada del huracán Isidoro en septiembre de 2002.

**P.** *¿Se han producido cambios significativos en los objetivos o misiones de la Delegación desde su creación?*

**R.** No ha sufrido cambios significativos, pero ha habido adaptaciones en los objetivos, ya que al no siempre haber desastres naturales se amplía el apoyo a las familias con medicamentos, despensas y diversos apoyos que se requieren en la comunidad.

**P.** *¿La Delegación ha enfrentado desafíos significativos en su historia?*

**R.** La asociación se ha mantenido bastante estructurada desde sus inicios, con objetivos claros que se han podido lograr.

**P.** *¿Cómo se superaron estos desafíos y qué lecciones se aprendieron?*

**R.** En comunicación con otras asociaciones y creando alianzas para superar los desafíos, manteniendo orden y una organización robusta al interior de la asociación que nos permite atender los retos que se presentan.

**P.** *¿Cómo involucra la Delegación a la comunidad en la planificación y ejecución de proyectos?*

**R.** Se provee el material, la mano de obra se promueve para que participe la comunidad, apoyándose entre vecinos a la mejora del entorno, con los oficios que saben desempeñar de plomería, electricidad, albañilería, pintura.

**P.** *¿Cuál es el nivel de participación de la comunidad en las actividades de la Delegación?*

**R.** Siempre ha sido buena, se integran entre todos para realizar las mejoras con todos los apoyos que Gilberto Yucatán consigue para la mejora de sus viviendas y calidad de vida.

## COLABORACIONES Y ALIANZAS

**P.** *¿La delegación ha establecido colaboraciones o alianzas con otras organizaciones a lo largo de su historia?*

**R.** Sí, ha sido con los gobiernos en turno, otras asociaciones filantrópicas y empresas que decidieron apoyar el proyecto de Gilberto Yucatán.

**P.** *¿Cómo han beneficiado estas colaboraciones a la implementación de proyectos trascendentes?*

**R.** Toma la presidencia Araminta Arrigunaga por invitación de Alejandra Kawage. Estuvieron originalmente Ivonne Díaz y Martha Berrón. Comenzaron a trabajar con apoyo de la sede en efectivo y especie; mandaron un camión de alimentos y ropa mayoritariamente, el Padre Gallo llegó junto con el camión. Se gana el proyecto de la reconstrucción de las comisarías de Cansahcab, Santa María y San Antonio. Aprovechamos el proyecto del Fonden que les construyó a las familias con un cuarto y un baño, renovando nosotras las casas con un modelo estilo maya, siendo un éxito.

Fueron 32 casas en forma oval de cemento con techos de paja para conservar la fisonomía del pueblo con fondos donados por Cinemex y 27 techos de casas de acasillados de 8 x 5 mts. (40 mts. cuadrados cada una) todas con el apoyo del Gobierno de Patricio Patrón se les entrego un pie de casa con baño a parte de los techos y de las casas ovaladas.

En el pueblo de Tabih se hicieron 26 baños con apoyo de donativos canadienses y en Mérida en la colonia El Porvenir también en época de Ana Rosa Payan.

De la mano con el ayuntamiento, ellos hacían fosas sépticas y Gilberto Yucatán los baños con la instalación para su funcionamiento.

Un proyecto grande con el que trabajamos y sigue funcionando salió de un concurso que hizo en colaboración con la Asociación Nal para apoyar con \$150,000 a los estados ganadores.





## PROYECTOS INICIALES

**P.** *¿Cuáles fueron los primeros proyectos emprendidos por la Delegación?*

**R.** Colocación de techos y construcción de baños.

**P.** *¿Cómo impactaron esos proyectos en la comunidad o la región?*

**R.** Mejoraron la calidad de vida de las familias beneficiadas e integraron a la comunidad para la mejora de su entorno.

**P.** *¿Puede mencionar algunos logros trascendentes de la Delegación a lo largo de su historia?*

**R.** 15,400 personas beneficiadas, 750 piezas de casas construidas, 1,700 casas techadas, 35,000 personas beneficiadas con otros apoyos como ropa, zapatos, cobertores, zapatos, utensilios, despensas, ollas para albergues, alimentos y medicinas en general, especialmente en la época de COVID.

**P.** *¿Cómo han contribuido esos logros al desarrollo y bienestar de la comunidad?*

**R.** Mejorando la calidad de vida en las familias de comunidades alejadas, en donde ciertos recursos no se encuentran tan accesibles, ya sea por su economía o situación geográfica.



## PROYECTOS TRASCENDENTES

**P.** *¿Cuáles son algunos de los proyectos más recientes que la Delegación ha llevado a cabo?*

**R.** Nuestro proyecto más significativo fue el banco de La Esperanza, con el cual se otorgaba material de construcción en préstamo, el cual nos era devuelto con pequeños pagos mensuales de acuerdo a las posibilidades de cada beneficiado. Esto permitía que pudiera seguir brindándose el apoyo a otros beneficiados ya que siempre se reponía el material. Se ha logrado apoyar a la elaboración de piezas, techos, baños o emprender negocios.

**P.** *¿Cómo han impactado estos proyectos en la comunidad?*

**R.** Mejorando sus condiciones de seguridad, entornos más limpios y protegidos de las inclemencias del medio ambiente. En las comunidades los mismos integrantes se ha unido para contribuir a estas mejoras. Se ha buscado atender a las comunidades más vulnerables incluso atendiendo necesidades de salud, como las que hubo que apoyar a resolver debido a la pandemia del COVID.



## VISIÓN A FUTURO

**P.** *¿Cuáles son los planes futuros de la Delegación en términos de proyectos y desarrollo comunitario?*

**R.** Continuar colaborando junto con otras asociaciones para brindar apoyos más integrales, además de mejorar viviendas, poder contribuir a una capacitación integral en las familias para un desarrollo más sustentable en sus comunidades.

**P.** *¿Cómo espera la Delegación seguir contribuyendo al progreso y bienestar de la comunidad en el futuro?*

**R.** Involucrar a las nuevas generaciones buscando sensibilizar y contribuir al bienestar de las personas que se encuentran en sectores alejados de servicios básicos como vivienda, salud y educación.





# Presencia Gilberto otros estados



Campeche



Coahuila



Guanajuato



Matamoros









# Tabasco

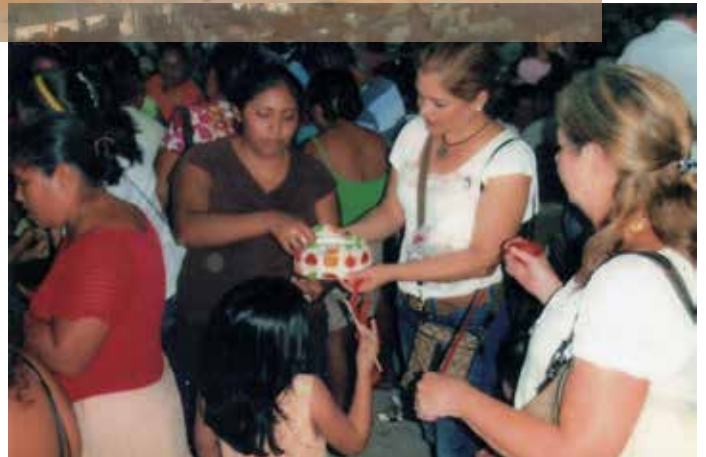

# Tamaulipas



# BAZAR GILBERTO

ANIVERSARIO  
30

**14 - 17 OCTUBRE**

HACIENDA DE LOS MORALES